Le Rempart

16ième année | No 5 | Windsor, le 3 février, 1982 | 30 ¢

La profession médicale et le gouvernement

Des négociations difficiles en vue

(Windsor S.M.D.)

Malgré les mauvaises conditions économiques dans la région de même que dans la province, ce ne sont pas seulement les travailleurs d'usines d'automobiles et les autres chômeurs qui se plaignent des ravages de l'inflation mais aussi les médecins.

Plusieurs disent que les médecins ne devraient pas se plaindre avec leurs salaires, mais les médecins signalent qu'il faut tenir compte qu'ils doivent déduire un gros montant de leurs revenus pour les frais de leurs bureaux.

Le gouvernement provincial et l'Association médicale de l'Ontario en sont venus à une impasse suite aux récentes négociations pour une augmentation de tarifs.

Un comité conjoint où siègent quatre représentants du gouvernement et quatre membres de l'Association médicale ont commencé à négocier il y a une semaine. Mais on est vite arrivé à une impasse quand le gouvernement limitait son offre à une augmentation de 10% tandis que l'Association insistait sur une hausse de 31%.

Lors d'une impasse dans ce cas, on fait appel à un enquêteur qui a comme mandat d'établir clairement les oppositions des deux parties et la nature du litige (fact-finder) et doit soumettre un rapport d'ici 30 jours. Ceci permettrait de nouveau la poursuite des négociations.

"Je prévois que les négociations vont être longues et difficiles, a déclaré au Rempart le Dr Michael Dietrich, président de la Société médicale du comté d'Essex, parce qu'on négocie la cédule des tarifs."

L'année passée, les pour-parlers traitaient des régimes de pension donc elles n'étaient pas si difficiles.

Afin de mettre plus d'emphase sur le fait que les médecins sont sérieux, une journée d'étude a été fixée au neuf février où tous les médecins des comtés de Kent, d'Essex et de Lambton se réuniront à l'auditorium Cleary toute la journée.

Par conséquent, tous les bureaux médicaux seront fermés et toute la chirurgie non-urgente sera remise jusqu'au lendemain.

Cependant, quelques médecins seront disponibles en cas d'urgence.

Selon les porte-paroles de l'Association, le but de la réunion est de réunir tous les médecins des trois comtés pour permettre au Conseil des gouverneurs de l'Association médicale d'informer les médecins au sujet du progrès des négociations.

Cependant, plusieurs qualifient une telle action de grève dissimulée.

Suite à la page 2, 5e colonne.

Les meilleurs rendements de fèves soya en Ontario

Les représentants de la compagnie King Grain de Paincourt ont profité de la récente réunion annuelle du Conseil de marketing des producteurs de fèves soya pour présenter le trophée au gagnant dans chacun des quatre zones de la Compétition King 1981 de rendement des fèves soya.

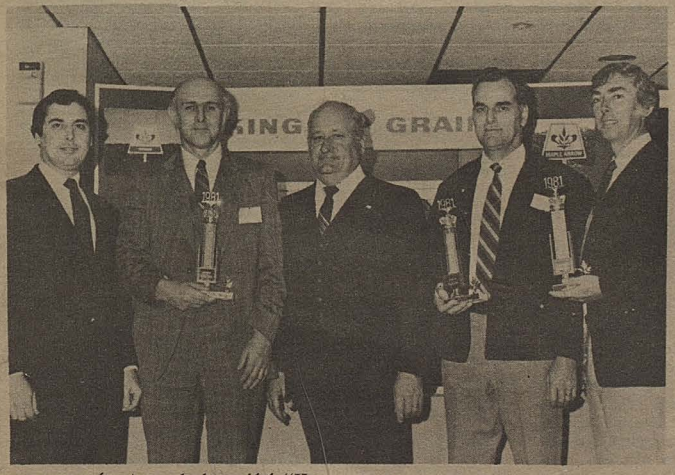

On peut voir dans la photo, dans l'ordre habituel, M. Paul Roy vice-président de l'entreprise, M. Roy Pennington, de Wingham qui a produit 53.1 boisseaux l'acre de la variété "Evans", l'honorable Eugene Whelan, ministre fédéral de l'agriculture, M. Albert DeShiffert de Strathroy dont le rendement de la variété "Harcor" était de 63.3 boisseaux l'acre, et M. Jon Parks d'Amherstburg qui a récolté 62.7 boisseaux l'acre de la variété "Premier". L'autre gagnant, M. Richard Allinotte de St Andrew's West, était absent.

Selon M. Murray Markle, responsable des services de marketing de la compagnie, "le succès des récoltes dépend de plusieurs facteurs, dont le développement de nouvelles variétés, les programmes de fertilité, le contrôle des mauvaises herbes, et le contrôle sévère de la qualité des grains, mais surtout de l'imagination et de la détermination du cultivateur qui compose ces facteurs."

En 1981, plus de 17,000 producteurs en Ontario ont récolté des fèves soya d'une valeur de 186 millions de dollars. Les fèves soya occupent 8% du terrain arable de la province et constituent la quatrième plus importante récolte des champs en termes de revenu.

La compagnie King Grain parraine la compétition parce qu'elle croit en l'habileté des cultivateurs à améliorer leur productivité, et que l'esprit de compétition pousse l'entrepreneur à dépasser ce que l'on croyait possible auparavant.

Mme Kishkon ravie

La réunion de consultation populaire un grand succès

(Windsor S.M.D.)

"Il va sans dire que la réunion de consultation populaire tenue mardi dernier a été un grand succès et il serait une bonne idée d'en tenir d'autres à l'avenir," a déclaré M. le Maire Bert Weeks quelques jours après la réunion qui a attiré plus de 1200 personnes concernées à l'auditorium Cleary.

La réunion avait comme but de permettre aux citoyens du comté d'Essex et de la ville de Windsor de prononcer leurs idées en vue d'améliorer l'économie locale.

La réunion était présidée par M. Richard Rosenthal. Un comité de trois personnes soit, M. Ed Baillargeron, représentant du Conseil du Travail de Windsor et la région, M. Jack Longman, représentant les personnes handicapées et Mme Karen Schofield du Conseil de planification était sur place pour aider aux intervenants au besoin mais a eu peu à faire vu l'éloquence des gens.

Plus de 1200 intéressés à l'avenir de la région étaient présents et environ 50 autres ont été arrêtés à la porte faute de sièges. "L'enthousiasme et l'optimisme règnent autour d'ici. C'est merveilleux de voir tant de gens intéressés à l'avenir de notre ville," a déclaré une dame de l'assistance à la représentante du Rempart.

Une quarantaine de gens ont pris le micro à tour de rôle pour suggérer une foule d'idées diverses dont, la possibilité d'une "loterie Windsor" et l'établissement d'une équipe professionnelle de football.

Plusieurs idées

Suite à la page 6, 1ère, 2e, 3e et 4e colonnes.

Festival de la Semaine Française

Les préparations se finalisent

Avec seulement à peine une semaine avant le lancement du Festival de la Semaine Française, le comité finalise tous les détails des activités qui se dérouleront pendant dix jours.

On se souviendra que l'ouverture officielle du Festival aura lieu le 13 février au Centre Canadien-français où Lise Paiement et son trio seront en spectacle. On fera hommage à Mme Marie Bezaire et les trophées pour les gagnants du tournoi de quilles qui aura lieu l'après midi seront aussi remis ce soir-là.

Il est à noter qu'un spectacle de Véronique Beliveau aura lieu la soirée avant l'ouverture officielle, soit le vendredi 12 février à l'école L'Essor à 20h. Ce dernier sera parrainé par Radio-Canada.

L'ensemble vocal et instrumental, Diane, Denyse et Marie Marleau interprétera des chansons françaises dans les écoles de la région tout au long de la semaine et sera en spectacle deux fois en soirée, soit le 16 février à l'école secondaire de Paincourt à 20h et à l'école L'Essor le 18 février à 20h.

On se souviendra que l'ACFO avait réuni les membres de divers associations en proposant qu'un comité permanent se charge de la Semaine Française chaque année et le président du comité de cette année est M. Luc Mailloux.

On peut lire en page quatre, plus de détails au sujet du Festival dans la lettre de M. Mailloux.

En bref

• Deux avocats honorés

Le Procureur général de l'Ontario, l'honorable Roy McMurtry, a annoncé récemment la nomination de Maître Robert Paris, avocat d'Ottawa, et de Maître Richard Pharand, avocat de Sudbury, comme conseillers de la reine.

Le titre de conseiller de la reine provient d'une vieille tradition qui vise à honorer des avocats en pratique depuis au moins douze ans qui ont démontré un mérite spécial dans leur pratique et un sens particulier de la participation aux affaires de leur communauté.

Robert Paris, président fondateur de l'Association des juristes d'expression française de l'Ontario et Richard Pharand, qui a participé à la fondation de l'Association, ont tous les deux contribué à dresser les plans du ministère du Procureur général pour étendre l'accès à la justice en français.

• Les effectifs des collèges d'arts appliqués et de technologie ont atteint un nombre record

Les effectifs des 22 collèges d'art appliqués et de technologie de l'Ontario ont atteint le nombre record de 103,806 élèves à temps plein, soit une augmentation de 3,1% par rapport à 1980. Le nombre d'inscriptions aux programmes de niveau post-secondaire subventionnés par la province a augmenté de 6,5% et il y a eu une hausse de 2% du nombre d'élèves inscrits à temps plein à des programmes de courte durée.

Le nombre d'élèves à temps partiel a augmenté de 4,5% par rapport à l'an dernier et se chiffre maintenant à 600,122.

Ces dernières années, un nombre croissant d'élèves se sont inscrits à temps plein à des cours commerciaux ou techniques. Depuis 1976, en effet, les effectifs des cours de commerce ont augmenté de plus de 75% et ceux des cours de technologie de plus de 50%. Les effectifs à temps plein des collèges ont augmenté de près de 40% ces cinq dernières années.

• Le Secrétaire d'état dépose un document fédéral sur l'aide à apporter aux handicapés

Le secrétaire d'Etat, Gerald Regan, a déposé à la Chambre des communes un rapport de situation où sont exposées les premières mesures que le gouvernement fédéral compte prendre pour mettre en oeuvre les recommandations du rapport Obstacles qui relève les principaux problèmes auxquels font face les handicapés au Canada.

"Les membres décrites dans le document que je présente constituent un premier effort important du gouvernement fédéral pour la promotion de la pleine participation des handicapés à tous les aspects de la vie canadienne," de dire Monsieur Regan.

Le ministre a déclaré aussi l'intention de présenter un plan d'action concernant les autres mesures que le gouvernement fédéral entend prendre au sujet de la plupart des recommandations du rapport.

A l'Assistance sociale

• On déboursera $17 millions en paiements

Le bureau de l'Assistance sociale à Windsor s'attend à débourser $17 millions en paiements à ceux qui vivent de l'assistance sociale. C'est une augmentation de 300% comparée aux statistiques de 1980.

Selon un porte-parole de ce bureau, il y a 7,509 personnes qui profitent de leurs services tandis que l'année dernière, il y avait seulement 4,511 personnes.

Les frais de l'Assistance sociale sont payés conjointement avec le gouvernement provincial qui paye 80% et la ville qui paye 20%.

D'autre part, le bureau du comté d'Essex traite 55.8% plus de cas qu'en 1980.

En 1981, 4,427 personnes recherchaient les services de l'Assistance sociale tandis ce qu'il avait seulement 2,847 personnes en 1980.

Lorsque le taux de chômage augmentera il est prévu qu'il y aura plus de cas à traiter dans le comté ainsi que dans la ville.

Un Centre de technologie minière et forestière à Sudbury

M. Larry Grossman, ministre de l'Industrie et du Tourisme de l'Ontario, a annoncé récemment que le Conseil de leadership et de développement industriels (CLDI) vient d'approuver la création d'un Centre de technologie minière et forestière.

La ville de Sudbury a été choisie comme site du Centre puisqu'elle est le centre minier de la province.

M. Grossman a déclaré que le mandat de ce nouveau centre serait d'encourager la recherche et le développement dans le domaine de l'exploitation minière et forestière afin d'augmenter la production ontarienne du matériel et de l'équipement d'exploitation des ressources. Le centre qui sera construit au coût de $19 millions, sera également chargé de l'élaboration de projets destinés à répondre au besoin croissant d'équipements au Canada.

Les membres du conseil d'administration du Centre seront choisis dans les industries minière et forestière, dans les secteurs du matériel et de l'équipement et dans les milieux syndicaux.

Savoir prévenir les incendies

Le ministère des Services sociaux et communautaires met à la disposition des garderies une brochure intitulée: "Garderies, mesures de sécurité en cas d'incendie et prévention des accidents."

Celle-ci s'adresse tout spécialement aux administrateurs de garderies ou encore à ceux qui se proposent de le devenir. Son but principal est de les sensibiliser aux normes sur la prévention des incendies et bien sûr, de voir à ce quelles soient observées.

La brochure contient une série de renseignements concernant les types d'exercices de sauvetage exigés par les règlements en vertu de la loi sur les garderies, sur les étapes à suivre pour les appliquer, pour les présenter aux enfants et sur la façon de les faire exécuter. Elle renseigne également les administrateurs de garderie sur l'aménagement d'une garderie et sur l'équipement qui doit être utilisé pour la sécurité des enfants.

Les parents profiteront eux aussi des informations contenues dans la brochure ci-mentionnée. Celle-ci leur permettra certainement de se familiariser avec les règlements établis en vertu de la Loi sur les garderies et ainsi de mieux choisir une garderie pour leurs enfants.

On peut se procurer la brochure "Garderies, mesures de sécurité en cas d'incendie et prévention des accidents," en écrivant au Service d'information, ministère des Services sociaux et communautaires, 7e étage, édifice Hepburn, Queen's Park, Toronto, Ontario, M7A 1E9.

Tiré de Coup d'oeuil, publié par le Bureau du Coordonnateur provincial des services en langue française.

Aux collèges communautaires

$8 millions pour l'achat d'équipement

Le ministre des Collèges et Universités, Madame Bette Stephenson, a annoncé récemment l'octroi d'une nouvelle subvention de $8 millions destinée à l'achat d'équipement dans les 22 collèges communautaires de l'Ontario, ainsi qu'une somme de $5 millions pour l'enseignement des technologies de pointe en milieu de travail.

Ces subventions, accordées pour l'année financière 1982-1983, font partie de la stratégie économique du gouvernement provincial et ont été fournies par le Conseil de leadership et de développement industriel (CLDI).

Le rôle du CLDI est de favoriser l'accroissement du potentiel de la province dans les domaines de la technologie, de l'énergie électrique, des richesses naturelles, du transport et des ressources humaines et communautaires par une stratégie de développement économique étalée sur cinq ans.

Les subventions destinées à l'achat d'équipement, qui totalisent maintenant $16 millions réparties sur deux ans, permettent aux collèges communautaires d'acheter du matériel technologique, notamment des appareils pour les cours de génie électronique, un laboratoire de robotique et d'énergie hydraulique, des machines à tourner les métaux et des fraiseuses commandées par ordinateur, ainsi que de l'équipement destiné à un centre de formation en vidéo.

Des négociations difficiles en vue. **Suite de la page 1.**

Questionné par un journaliste du quotidien "The Windsor Star" à savoir pourquoi la réunion doit avoir lieu pendant le jour, un médecin de la ville a déclaré que "prendre un jour de congé démontrera que les membres de la profession sont unis et sérieux."

Selon des officiers du ministère de la Santé, l'offre du gouvernement porterait à plus de $140,000 la moyenne du revenu brut des médecins et leur laisserait un revenu net de plus de $95,000. Si l'on accordait aux médecins ce qu'ils demandent, le revenu brut moyen serait alors de près de $190,000.

Avis public

OTTAWA, 27 JANVIER 1982

BELL CANADA – ÉMISSION D'ACTIONS PRIVILÉGIÉES CONVERTIBLES

Le Conseil de la radiodiffusion et des télécommunications canadiennes est saisi d'une requête déposée par Bell Canada en vue de l'approbation du montant et des modalités de l'émission, vente ou autre disposition d'actions privilégiées convertibles de son capital-actions.

Il est prévu que l'émission proposée d'actions privilégiées convertibles dont l'approbation est demandée élargira la base du capital-actions de la compagnie en lui procurant un montant n'excédant pas deux cent cinquante millions de dollars ($250,000,000) qui s'intégrera aux fonds généraux de la compagnie et qui servira à payer une partie des dépenses de Bell Canada relatives à l'acquisition et à la construction de nouvelles installations et à l'amélioration de son réseau de télécommunications, et aussi à accroître le fonds de roulement.

La requête et les documents y afférents peuvent être consultés par tout intéressé pendant les heures ouvrables aux bureaux d'affaires de Bell Canada situés au 1050, côte du Beaver Hall, Montréal (Québec) et au 76, rue Adelaide, Toronto (Ontario), ainsi qu'aux bureaux du CRTC, Immeuble central, Les Terrasses de la Chaudière, bureau 561, 1, Promenade du Portage, Hull (Québec), et 1410 rue Stanley, 10 ième étage, Montréal (Québec).

INTERVENTIONS

Toute personne ou association désirant intervenir dans la présente requête peut le faire en envoyant une lettre au Conseil par courrier ou par porteur, avec copie à Bell Canada. Les lettres transmises par porteur peuvent être déposées aux endroits indiqués ci-dessus pour la consultation de la requête, tandis que les lettres envoyées par courrier doivent être adressées comme suit: M. J.G. Patenaude, Secrétaire général, CRTC, Ottawa (Ontario), K1A 0N2; et Me. E.E. Saunders, c.r., vice-président aux affaires juridiques et générales, Bell Canada, 1050, côte du Beaver Hall, Montréal (Québec), H3C 3G4.

La lettre d'intervention doit énoncer clairement la position de l'intervenant et contenir tous les renseignements à l'appui. Elle peut en outre préciser si son auteur désire comparaître à une audience publique éventuelle. Pour qu'elle soit prise en compte, la lettre d'intervention doit parvenir à Bell Canada et au Conseil au plus tard le 15 février 1982.

De même, Bell Canada doit faire parvenir au Conseil et à l'intervenant concerné une copie de sa réplique au plus tard le 17 février 1982.

PROCÉDURE À SUIVRE

Selon la nature des interventions et des répliques qu'il recevra dans les délais précités, le Conseil déterminera si une audience publique s'impose pour l'étude de la requête. Si tel n'est pas le cas, il rendra, au plus tard le 23 février 1982, une décision approuvant la requête en principe.

Si le Conseil détermine qu'une audience publique est nécessaire, celle-ci aura lieu le 23 février 1982; si tel est le cas, le Conseil en précisera à toutes les personnes et associations intéressées l'heure et l'endroit.

Cette audience aura pour but d'examiner les modalités de l'émission d'actions prévue, à l'exception des précisions quant au prix, à l'ampleur et aux autres conditions de l'émission, que fixera le conseil d'administration de la requérante après la fermeture des marchés des actions le 1er mars 1982. Le CRTC rendra une décision en principe dès la fin de l'audience.

Si le Conseil approuve en principe la requête, la requérante doit lui soumettre, le 1er mars 1982, l'information exacte quant au prix, à l'ampleur et aux autres conditions de l'émission. S'il n'y a pas de différence significative entre ces précisions et celles énoncées dans la requête, le Conseil donnera son approbation définitive le 1er mars 1982.

Conseil de la radiodiffusion et des télécommunications canadiennes

Canadian Radio-Television and Telecommunications Commission

Démarche pour regrouper les francophones du comté de Kent

(Windsor S.M.D.)

Une assemblée générale à l'intention de tous les francophones du comté de Kent aura lieu au Women's Building à Chatham le sept février.

Le but de cette assemblée est d'établir un conseil qui se chargera de regrouper tous les francophones dans le comté de Kent.

Afin de réaliser ceci, les responsables du programme infra-structure du Secrétariat d'Etat aimeraient obtenir une sorte de "maison française" où les francophones pourraient se réunir pour des danses et des soirées récréatives," a déclaré Mme Françoise Rivest, agent de développement de ce programme qui vise le regroupement des francophones de ce comté.

Cette maison accueillerait toutes les associations qui sont un peu partout dans le comté.

Par exemple, à Paincourt et à Grande Pointe, deux petits villages dans le comté de Kent, il y a un club d'âge d'or et une section de la Fédération des femmes canadiennes-françaises. Il y a aussi un Centre culturel Canadien-français à Chatham.

"Une telle maison mettrait le chapeau sur toutes ces associations," a précisé

Françoise Rivest

Mme Rivest.

Il est fort probable que la maison serait établie à Chatham puisque c'est le centre des régions françaises.

On compte environ 200 familles françaises à Grande Pointe ainsi que 200 à Paincourt et encore 200 à Chatham et on peut ajouter à ces nombres 1,000 autres francophones qui sont éparpillés un peu partout dans le comté.

La réunion aura lieu à 13h et est ouverte au grand public.

Mme Rivest a ajouté que les résidants du comté d'Essex qui voudront manifester leur solidarité et resserrer les liens entre les francophones des deux comtés sont aussi les bienvenus.

Coupures au Collège St-Clair

L'éducation de français langue seconde pourrait diminuer

(Windsor S.M.D.)

On avait annoncé le mois dernier que le Collège St. Clair pourrait accuser un déficit de $2,5 millions l'année prochaine si l'on ne retranchait pas certains coûts.

Le corps enseignant s'inquiète qu'entre 50 et 60 des 320 professeurs pourraient perdre leurs emplois.

M. Richard Gates, le nouveau président du Conseil du Collège a déclaré que "ce ne serait pas juste de révéler nos intentions face à l'annulation de postes parce que nous n'avons pas encore décidé quelles démarches nous allons prendre."

Cependant, M. Bruce McAusland, président du Collège a confirmé au Rempart qu'un plan a été conçu indiquant quelles coupures pourraient être effectuées pour éviter un tel déficit, mais il a précisé que divers facteurs, dont l'attrition, donneraient sans doute le nombre de renvois possibles indiqué dans ce plan.

Mme Sandra Manzig, le seul professeur au Collège qui enseigne le français, craint que le programme de français langue seconde sera un des premiers à disparaître.

"Je suis certaine que mon poste sera annulé puisque j'ai seulement quatre ans d'ancienneté, a déclaré au Rempart Mme Manzig. C'est assez cocasse puisqu'il y a quatre ans, le président appuyait le français au Collège mais que maintenant il annule ce programme."

"Les étudiants sont enragés puisque si le français est annulé, celà causera des difficultés à la suite sur le marché du travail, a continué Mme Manzig. Par exemple, trois cours de français sont inclus dans le programme du tourisme et si le français est annulé, les étudiants ne pourront pas se trouver un emploi où on demande des employés bilingues."

M. McAusland a cependant précisé que c'est la question des cours facultatifs de français langue seconde qu'on est à examiner et que l'enseignement du français comme cours obligatoire dans des programmes comme celui du tourisme n'est pas visé au moment et ne disparaîtra probablement pas.

M. McAusland a tenu à bien faire ressortir que les cours du soir en français ne sont pas touchés du tout par la présente étude puisqu'ils sont financés de sources spéciales.

Il a précisé que malgré les efforts de M. Jacques Kenny, responsable de ce programme, l'intérêt à ces cours demeure très faible et que leur existence pourrait éventuellement être menacée à moins d'un intérêt et une participation soutenus et croissants de la population francophone.

La Fontaine de la paix en construction

La Fontaine de la paix aux jardins Coventry doit être réparée et les démarches commenceront au printemps.

Il s'agit de la restauration de la pompe et de quelques modifications électriques. Il est estimé que les réparations coûteront $27,000.

La fontaine, érigée en 1978, attire des milliers d'admirateurs pendant l'été.

Conseil provisoire de la SGHFO Windsor-Essex

Huit personnes ont été nommées la semaine dernière au Conseil provisoire de la section Windsor-Essex de la Société de généalogie et d'histoire franco-ontarienne. Elles sont MM. Philippe Chauvin, René Godin, Paul Lachance, Lucien Gava, Paul Brisebois et Jean-Louis Bontront ainsi que Mme Hélène Chauvin et Mlle Jackie Szegodi.

Elles se réuniront le 11 février pour choisir des officiers et commencer la planification des activités qui mèneront à l'ouverture en mai du Centre de recherche de la section.

Index de Services en français

Agent d'immeuble

Natco Realty
(voir annonce ci-contre)

RENALD [RON] PAQUIN
"Conseiller en ventes"
Bur. 948-7696
Rés. 735-2552

Natco

NATCO REALTY
Successeur de National Trust
Place Pickwick
7651 est, rue Tecumseh
Windsor, Ont.
N8T 3H1

Consultez votre agent d'immeuble **RENALD PAQUIN** avant de vendre ou d'acheter une propriété

Automobiles - Débossage et peinturage

Emeryville Auto Body & Paint
(M. Serge Labonté)
1214 Route 2, Emeryville
727-3486

Automobiles - pièces

A & L Auto Wreckers Ltd.
(MM. André Lanoue, Raymond Bisnaire)
Route 2, angle ch. Comber (77)
776-5274, 798-3525

M. Don Labonté

Don's Kitchen Centre

1214 route #2
Emeryville, Ont.
727-5053

La pièce la plus utilisée de votre maison mérite un traitement par des spécialistes pour être vraiment agréable et fonctionnelle.

Automobiles - vente

Quenneville Motor Sales Ltd.
1978 rue Main, Comber
687-2403 ou 798-5712

Dépanneur

The Party Stop
6525 est, rue Wyandotte
Windsor, Ontario
(Rose Daoust)

Imprimerie

Imprimerie Lacasse
(voir annonce ci-bas)

Construction ou rénovation de domicile

Don's Kitchen Centre
(voir annonce ci-haut)

Epicerie

Chez Cormier Epicerie
Pointe-aux-Roches, Ont.
798-3028

Institutions financières

Caisse Populaire de Pointe-aux-Roches Ltée
C.P. 100 Pointe-aux-Roches
798-3026

Caisse Populaire Técumseh Ltée
1520 Lespérance
735-6069

Caisse Populaire Windsor Ltée
2800 est, ch. Tecumseh, Windsor
945-8156, 945-8161

Imprimerie
LACASSE
Técumseh, Ontario
735-4121
"Service Bilingue"

Librairie

Editions Champlain
(voir annonce ci-contre)

De passage à Toronto... ou par courrier...
livres et disques francais
Choix complet pour tous les goûts et tous les âges
Editions Champlain Ltée.
(416) 364-4345
107 rue Church
Toronto, Ontario
M5C 2G5

Peinture, tapisserie

Bisson Decorating
(M. Alfred Bisson)
252-4919

Suite à la page 6

Dites à ces gens que vous avez vu leur annonce dans le Rempart

Invitation

L'avenir de la francophonie dans le sud-ouest: Parlons-en!

Dans 10 ans, 20 ans, ou 50 ans, parlera-t-on encore français dans les comtés d'Essex et de Kent?... ou l'assimilation aura-t-elle atteint le point où le phénomène est irréversible et la francophonie se sera éteinte par ici?

En fait, l'assimilation a-t-elle déjà atteint ce point?

C'est la question que semble se poser M. Paul Chauvin, directeur de l'école secondaire L'Essor, dans un long article que l'on a pu lire récemment dans le Windsor Star. Certains en ont trouvé le ton très pessimiste; d'autres, peut-être, jugent-ils les propos de M. Chauvin fort réalistes.

On peut dire qu'en général, les jeunes d'aujourd'hui ont très peu l'habitude de s'exprimer en français. Ce problème n'est pas nouveau. Pourtant ils ont bien plus d'occasions de s'exprimer en français de nos jours. Ils ont même une école secondaire homogène et des écoles élémentaires qui aident à leur inculquer, en plus, un sens d'identité et de fierté. Mais ils sont loin d'en tirer tout le profit possible.

On peut dire que le développement remarquable des moyens de communication rend encore plus présentes les cultures anglo-canadienne et américaine qui tendent à nous engloutir. Par contre cela a aussi amené un poste français de télévision, un poste français de radio et un hebdo français. Mais pas tous en profitent.

On peut dire que les associations ne vibrent plus de l'ardeur et ne jouissent plus de la persévérance que manifestaient leurs membres auparavant. Par contre, il en existe plus que jamais et leurs buts sont plus diversifiés.

On peut dire que le français n'est même pas langue officielle dans notre province. Par contre, les services en français des gouvernements fédéral et provincial ont amélioré sensiblement.

Tous ces facteurs se rapportent à notre question du début: le français disparaîtra-t-il de notre région dans un avenir plus ou moins rapproché?

Il est difficile de bien équilibrer réalisme et optimisme pour y répondre. Il faut être réaliste, sans quoi toute action visant à améliorer une situation risque d'être sans conséquence... sans quoi énormément d'énergies risquent d'être gaspillées. Mais il faut aussi être idéaliste... sans quoi on risque de croire impossible de modifier une situation qui peut-être, pourrait l'être... sans quoi on manquera de l'inspiration qui mène aux efforts courageux.

Nous ne nous prononcerons pas pour le moment.

Plutôt, nous voulons aujourd'hui ouvrir un carrefour, un débat peut-être, sur cette question fondamentale, et nous invitons tous nos lecteurs à nous faire parvenir leurs opinions à ce sujet que nous publierons au cours des prochaines semaines. Nous souhaitons qu'une grande variété de gens nous écrirons; jeunes, très jeunes et moins jeunes; hommes et femmes; nouveaux résidants de la région ou membres de familles qui y sont établies depuis longtemps.

Le français disparaîtra-t-il de notre région dans un avenir plus ou moins rapproché? Qu'en pensez-vous?

La rédaction

Lettres

"Fêtons en français"

Tout festival remplit d'activités à réchauffer le coeur se célèbre dans le cadre d'une pensée qui fait réfléchir. L'arrivée du nouvel an s'annonce toujours avec un nombre de belles promesses nous poussant à l'amélioration. La semaine française vous est présentée avec autant de perspicacité; son thème est "Fêtons en français".

Fêtons, nous le faisons toujours, mais en français pas aussi fréquemment. "Fêtons en français" veut dire célébrer dans le caractère de la culture canadienne-française.

"Fêtons en français" veut dire célébrer dans notre langue canadienne-française. Espérons que l'on saura reconnaître ces deux valeurs pendant cette belle semaine.

Fêter n'est pas le seul but de la semaine française. Le thème vous appelle à autres choses aussi. C'est une invitation à réellement démontrer la personne canadienne-française que vous êtes: en parlant le français, en vivant le français, en vous amusant en français, en pratiquant votre religion en français et, naturellement, en gagnant votre vie en français si c'est possible.

Dans notre belle région, fondée par nos ancêtres, il est devenu de plus en plus difficile de vivre, fêter, gagner sa vie et même prier en français. La langue parlée d'un peuple est souvent déterminée par la majorité; c'est-à-dire que la minorité se fait assimiler par la majorité. La majorité l'emporte avec ses media, ses journaux, ses théâtres, ses commerçants, ses usines et ainsi de suite. Avec l'assimilation d'un peuple, l'épanouissement de sa culture ralentit. Cette culture est la somme des expériences qu'un peuple accumule pendant des années et même des siècles. L'individu qui parle, s'amuse et élève sa famille en français est tout aussi complet et compétent que celui qui parle, s'amuse et gagne sa vie dans une autre langue. Nos décisions de chaque jour ne devraient pas être influencées par le fait que nous sommes minoritaires. Demander à une personne de changer sa culture, sa langue c'est lui demander d'être quelqu'un autre que lui-même. Ne pas vivre en français, si on est canadien-français, c'est d'encourager ceux qui nous entourent à ne pas s'efforcer non plus et à choisir la langue commune de la région.

Le comité de la Semaine Française avec l'aide des organisations canadiennes-françaises du Sud-ouest s'est efforcé de créer des activités pour satisfaire tous les goûts en organisant ce festival qui durera dix jours pour les Franco-ontariens et les francophiles.

Quelle belle occasion avons-nous de garder nos traditions et de s'exprimer avec fierté! L'esprit de ce festival, c'est de régner en français. Nous vous invitons donc tous à nous rejoindre.

Vive, vive la vie!

Luc Mailloux
Président
Comité de la
Semaine Française

L'ACFO à Londres

NDLR — La lettre suivante est une lettre ouverte qui a été envoyée à M. Yves St-Denis, président provincial de l'Association canadienne française de l'Ontario sur une trentaine de signatures.

Monsieur,

Les sous-signés [es] désirent vivement s'inscrire en faux à la récente trouvaille de l'ACFO dans le débat constitutionnel, soit celle d'aller à Londres.

Nous nous objectons au but de cette démarche, à la façon dont la décision fut prise et encore une fois à l'absence totale de consultation qui l'a précédée.

D'aller à Londres "pour parler à William Davis" comme l'affirme le délégué général de l'ACFO, nous semble futile, irréfléchi, et une mauvaise utilisation des ressources de l'ACFO. D'espérer attirer l'attention de la presse canadienne anglaise par un tel stratagème, nous apparaît tout aussi ridicule, surtout que cette "mission" est mal préparée, l'ACFO n'ayant personne pour piloter votre délégation et en préparer la venue. Vous admettez, qu'il vous est difficile d'être écoutée de la presse canadienne anglaise ici au pays. Comment espérez-vous être entendue outre-mer?

Au delà de ces considérations, ce qui devient clairement évident est que l'ACFO n'a pas et n'a jamais eu de stratégie efficace dans ce dossier. Sûrement l'ACFO n'osera pas se vanter d'aller à Londres au nom des franco-ontariens, alors que plusieurs membres de son Conseil d'administration ainsi que de ses associations affiliées et de ses conseils régionaux s'objectent à cette démarche. N'est-ce pas une abérration que d'apprendre que ces personnes n'ont été en aucun temps consultées, étant de l'ACFO, et qu'une décision d'une telle importance n'ait pas été officiellement soumise ni au Conseil d'administration, ni au Bureau des gouverneurs, pourtant réunis en décembre.

Suite à la page 5, 1ère colonne.

Evitez la fumée
Pour mieux respirer

CAPSULE D'HISTOIRE

Les "Canadiens" à Paincourt

Ce n'est pas tous les jours que les élèves d'une école secondaire ont la chance inouie de rencontrer les membres d'une équipe de hockey aussi célèbre que celle des "Canadiens". En 1956, les élèves de Paincourt et de Grande Pointe pouvaient se vanter d'un tel exploit. En effet, l'équipe dirigée par Toe Blake s'est rendue à Paincourt le 31 janvier 1956 pour être accueillie par quelque 450 étudiants des plus enthousiastes.

C'est Butch Bouchard qui présenta ses co-équipiers, dont Henri et Maurice Richard, B.B. Geoffrion, Béliveau, Talbot, Provost, Plante, Harvey, Johnson, Leclair et d'autres encore. En guise de souvenir, chaque membre du tricolore reçut, des mains de monsieur Edmond Chauvin, une série de six verres sur lesquels avait été gravé le nom de Paincourt.

Sans doute émus par l'accueil chaleureux des étudiants et flattés par l'hospitalité des gens de Paincourt, les populaires joueurs de hockey sont revenus dans cette même localité l'année suivante, soit le 5 février 1957.

Par Paul-François SYLVESTRE

Le Rempart

Publié tous les mercredis par Les Publications des Grands Lacs Ltée, 2418 ave Central, Windsor, Ontario, N8W 4J3, 948-4139.

Membre de l'Association de la Presse Francophone Hors Québec.

APFHQ

Editeur: JEAN MONGENAIS
Rédactrice: SUZANNE DUROCHER
Publicité: MARTINE BARBE
HELENE BONTRONT
Responsable des abonnements: MARTINE BARBE
Comptabilité: CHARLOTTE MONGENAIS
Atelier: MARIE-ANN TONER
JACQUELINE RAYMOND

Enrégistré comme courrier deuxième classe. Permis 02903.

COUPON D'ABONNEMENT

A envoyer au Rempart, 2418 avenue Central, Windsor, Ontario, N8W 4J3.

Abonnement au Rempart

Nom _____

Adresse _____

_____

Ville _____

Code Postal _____

Téléphone _____

Tarifs: au Canada - $10.00 par année; au Etats-Unis - $15.00 par année; Ailleurs - $20.00 par année.

Conférence à la FFCF St-Jérôme

"Un huitième seulement des viols actuels est rapporté"

SMD- Un mini-cours d'auto-défense pour les femmes pourrait être mis sur pied suite à l'intérêt manifesté par environ 100 femmes lors d'une présentation sur le viol, parrainée par la Fédération des femmes canadiennes-françaises, section St-Jérôme.

Une représentante du Centre d'assauts sexuels à Windsor a répondu aux préoccupations de l'auditoire en traitant de divers aspects du sujet.

"La définition légale d'un viol est un rapport sexuel sans le consentement de la victime ou contre ses désirs. Un assaut sexuel est une avance sexuelle avec menace," a déclaré la conférencière à son auditoire attentif.

En 1979, 3,388 viols ont été rapportés au Canada mais selon un porte-parole du Centre, "c'est très difficile d'avancer un chiffre puisqu'un huitième seulement des viols actuels est rapporté."

"A Windsor nous recevons des statistiques de la police mais ce n'est pas précis, car un dixième seulement des cas leur sont rapportés".

La conférencière a su garder l'intérêt des dames présentes qui assistaient à la présentation en montrant un film sur le viol et les précautions à prendre pour éviter les assauts sexuels.

Un cours de défense est offert assez régulièrement pour toutes personnes intéressées par le Centre situé au 1598 de la rue Ouellette à Windsor.

La Fédération a entrepris les démarches afin de mettre sur pied un mini-cours d'auto défense en français.

"A une réunion le 15 février, les responsables du programme pour informer les femmes sur les moyens de se défendre discuteront de la possibilité que notre cours soit mis sur pied, a annoncé au Rempart, Mme Monique Monette, présidente de la section. Il se peut que le cours ait lieu dans quelques mois."

Le Centre d'assauts sexuels est ouvert le jour et est accessible 24 heures par jour en cas d'urgence.

Une femme ou une jeune fille qui est victime de cette expérience malheureuse peut composer 253-9667 pour recevoir les conseils nécessaires quant aux démarches à suivre ainsi que l'encouragement dont elle a besoin pour continuer sa vie de tous les jours. Un membre bilingue du personnel est toujours disponible.

Nouveau conseil à la Société St-Jean-Baptiste

A son assemblée annuelle tenue le 16 janvier au Centre Canadien-français, plus de 100 membres de la Société Saint Jean-Baptiste ont élu un nouveau Conseil d'Administration.

A une réunion par la suite chez M. Marcel Bergeron, le président-sortant, le Conseil a élu ses officiers. M. Emile Godin devient le nouveau président et le vice-président est M. Michel Danis. M. Daniel Rocheleau occupe le poste de secrétaire et le trésorier est M. Magella Théroux.

Un nombre de directeurs ont aussi été élus, soit MM. Gaston Rivard, Jacques Lamarche, Paul Genest, Robert Vallée ainsi que Mmes Pierrette Asselin et Nicole Hamelin.

A cette même rencontre, le Conseil a commencé la planification des fêtes de la St. Jean qui aura lieu au mois de juin.

De l'aide à Windsor pour étudier l'économie de l'énergie

Le ministre des Affaires municipales et du Logement, M. Claude Bennett, a annoncé récemment que la ville de Windsor a reçu une subvention de $3,878, qui sera affectée à la planification de mesures d'économie de l'énergie.

La subvention servira à définir les éléments de l'étude portant sur ses politiques de planification et l'utilisation des terres, et visant à identifier des mesures d'économie de l'énergie. Cette étape de définition comprendra également une étude pilote de l'utilisation de l'énergie dans une partie de la ville.

Le Programme de subventions de promotion de l'économie de l'énergie au moyen d'une planification de l'utilisation des terres vise à amener les municipalités de l'Ontario à tenir compte des facteurs énergétiques dès l'étape de planification de leurs activités.

La ville de Windsor pourrait éventuellement recevoir une autre subvention qui lui permettrait d'entreprendre l'étude que recommandera cette première étape.

L'ACFO à Londres. Suite de la page 4.

Et si votre organisme est divisé de l'intérieur sur cette question, que dire de la population franco-ontarienne qu'à ce jour, vous n'avez aucunement réussi à mobiliser autour de ce dossier capital. La question demeure donc: au nom de qui allez-vous à Londres? Sûrement pas au nom de la communauté ontaroise, cela ne fait plus de doute. Nos grand-mères chérissaient cet adage: "Qui sème le vent récolte la tempête". Quand l'ACFO apprendra-t-elle?

Calendrier des Evénements

Il nous fait plaisir de faire mention gratuitement ici de tout événement d'intérêt aux francophones dont on nous fait part au moins 2 semaines à l'avance.

Chaque mercredi: Histoires pour les enfants
Endroit: Bibliothèque du mail Técumseh
Heure: 10h15

Chaque dimanche pendant le mois de février: Exposition d'art chinois et de potterie.
Endroit: Gallerie Gibson, 140 rue Richmond, Amherstburg.
Heure: 14h à 17h.

11 fevrier: Le film "Cannonball Run"
Endroit: Salle 320, Collège St. Clair
Heure: 17h et 20h

Jusqu'au 14 février: La pièce "L'impromptu d'outremont de Michel Tremblay
Endroit: Théâtre du p'tit bonheur
Pour plus de renseignements, composez (416) 363-4977.

21 février: assemblée annuelle des actionnaires du Club Alouette de Windsor.
Endroit: Centre Canadien-français
Heure: A 17h, les cocktails et à 18h, le souper.

Roger J. DesRosiers
C.R. Avocat-Notaire
408 édifice Canada Trust
angle Victoria et Université
Windsor, Ont.
258-7354

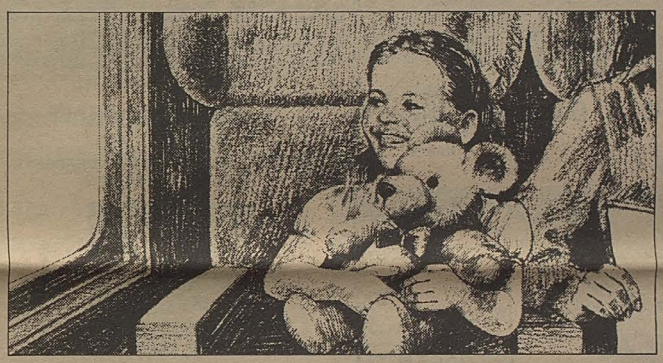

Le train représente le mode de transport le plus confortable et le plus sûr durant l'hiver au Canada! C'est déjà bien, mais saviez-vous que VIA vous offre encore mieux avec les tarifs APEX?

Les tarifs aller-retour APEX, en vigueur actuellement, vous font économiser 40% du tarif normal et des divers suppléments, pour tous les trains à travers tout le Canada, lorsque le coût de l'aller simple en voiture-coach est d'au moins 55$. Pour en profiter, il suffit simplement de réserver et de payer vos billets au moins deux semaines avant le départ. Et de faire le voyage de retour avant le 15 mai.

VOYAGEZ EN TOUTE QUIÉTUDE! ÉCONOMISEZ 40%

C'est ainsi que les tarifs APEX facilitent vos visites de famille, vos vacances de neige ou vos excursions de ski! Pour plus de renseignements, appelez donc votre agent de voyages ou VIA au 256-5511. Notre standard téléphonique est ouvert 24 heures par jour.

AVEC LES TARIFS ALLER-RETOUR APEX, VIA VOUS OFFRE 40% DE RABAIS EN VOITURE-COACH, VOITURE SUPERCONFORT OU VOITURE-LITS.

VOYAGEZ BIEN. PRENEZ LE TRAIN.
VIA

Prolongement du financement des écoles séparées: idées partagées chez les Libéraux ontariens

Par Patricia Poirier

OTTAWA — Le financement complet des écoles séparées, jusqu'à la 13ième année, est en train de devenir l'un des thèmes les plus controversés de la campagne au leadership du Parti libéral de l'Ontario.

Les cinq candidats en lice estiment que ce serait juste de permettre aux étudiants catholiques d'étudier dans des écoles confessionnelles, jusqu'à la fin de leur cours secondaire, mais peu d'entre eux sont prêts à lutter pour obtenir ce droit.

"Ce serait un suicide politique", a affirmé M. Jim Breithaupt.

M. David Peterson de London-Centre, a indiqué qu'il est personnellement en faveur d'une telle mesure, mais qu'il ne pouvait s'engager à la défendre.

Cependant, Mme Sheila Copps d'Hamilton-Centre, la seule femme dans cette course au leadership, a annoncé qu'elle ne craint pas de défendre publiquement ses principes. Le candidat, John Sweeney de Kitchener-Wilmot, a soutenu qu'il appuie le principe, mais n'a pris aucun engagement qui obligerait le Parti libéral. Le cinquième candidat, M. Richard Thomas, a promis pour sa part, de défendre avec acharnement, ce principe.

Adapté du Droit

La réunion de consultation populaire un grand succès. Suite de la page 1.

portaient sur l'édifice Steinberg. "On pourrait le convertir en théâtre," a déclaré Mme Carol Libby, résidente de la ville.

M. Donald Smith de Sarnia a suggéré que la ville achète l'édifice Steinberg afin de le changer à un nouveau marché. Le présent marché serait utilisé pour le stationnement.

Des idées pour promouvoir le tourisme ont ressorti plusieurs fois. "L'établissement d'une serre au bord de la rivière Détroit où on exposerait des plantes régionales ainsi qu'internationales, attirerait plus de touristes pendant l'hiver," a suggéré M. John Hambleton. Ou encore on pourrait circuler des dépliants au pont et au tunnel indiquant les points touristiques du comté.

Le degré d'intérêt fut tel qu'on a décidé de tenir une deuxième réunion pour poursuivre les présentations. Provisoirement, elle était fixée à hier soir.

Il restera ensuite au Conseil municipal de faire le tri parmi les suggestions afin d'identifier les meilleurs auxquelles donner suite.

L'échevin Elizabeth Kishkon était ravie par le succès de la réunion; c'était elle qui l'avait proposée au Conseil de la ville à la fin de la dernière année.

"C'est fantastique que tant de personnes sont intéressées à l'avenir de notre ville, a-t-elle déclaré au Rempart quelques jours après la réunion. J'étais certaine que beaucoup de personnes viendraient s'exprimer puisque plusieurs gens me demandaient si leurs idées étaient assez bonnes pour les exprimer à la réunion ou bien si ça valait la peine d'y assister."

Elle a ajouté que plusieurs idées demanderont de l'étude et de l'argent mais "il y a quelques idées qui peuvent être mises sur pied dès maintenant."

Fleur de Lys - équipe de femmes

Classement en date du 27 janvier:

#4 Les Nouveaux-nés	73
#1 Les Sluggers	69
#3 Les Versatiles	62
#7 Les Etoiles	57
#8 Humpty-Dumpty	57
#6 Quindan	55
#2 Les Hustlers	52
#5 Les Maraudeurs	51

Plus haut simple

Jocelyne Poulin 167
Huguette Haskett 166
Aline Boiler 165
Angèle Lapierre 165

EQUIPES

#4 Les Nouveaux-nés 666
#6 Quindan 647
#1 Les Sluggers 643

Plus haut triple

Edna Labelle 470
Manon Leblanc 452
Angèle Lapierre 450

EQUIPES

#3 Les Versatiles 1847
#6 Quindan 1838
#8 Humpty-Dumpty 1838
#2 Les Hustlers 1837

Plus haute moyenne

Angèle Lapierre 152
Huguette Haskett 148
Debbie Vilag 146

McGraw's
HOUSE of PRÉCISION
Hair Care Centre
Unisex
21 est, rue Chatham
lundi - samedi 8h00 - 18h00
Pour rendez-vous
254-8201 254-1248

Wayne
PLUMB'S SHELL SERVICE
car guard

Mécaniciens brevetés
ouvert 24h par jour
Angle Tecumseh et Central
945-3440
VISA

EN SPECTACLE
lors de l'ouverture du 10e Festival de la Semaine Française 1982
LISE PAIEMENT
ET SON TRIO
AUTEUR-COMPOSITEUR-INTERPRETE FRANCO-ONTARIEN

LE SAMEDI 13 FEVRIER
A 19h30
CENTRE CANADIEN-FRANCAIS
2418 avenue Central, Windsor, Ont.
Billets en vente:
945-0156 798-3275
et aux Caisses Populaires
Entrée: $4.00
Présenté par le Comité Spectacles Tournesol de Windsor et le Centre Culturel St-Cyr de Pointe-aux-Roches en collaboration avec le Conseil des Arts de l'Ontario.

Auberge Richelieu inn
A CUT ABOVE THE REST
Ouvert sept jours par semaine pour vous servir

METS RECHERCHES, VINS DE QUALITÉ, MUSIQUE DE DANSE, DINER ROMANTIQUE. C'EST L'AMBIANCE QUE VOUS TROUVEREZ A L'AUBERGE RICHELIEU.
Terrasse
253-7281
Richelieu
430 rue Ouellette, Windsor, Ontario N9A 1B2

Index de Services en français

Suite de la page 3

Photographe

St. Louis Studio & Camera Inc.
(M. Georges St. Louis)
12065 ch. Tecumseh, Tecumseh
735-2622

Poissonnerie

Sicilia Fish Market
(voir annonce ci-contre)

Quincaillerie

Quincaillerie Pattenaude
7180 rue Tecumseh
Pointe-aux-Roches, Ont.
798-3556

Réceptions, salle à louer

Centre Canadien-français
(voir annonce ci-contre)

Restaurant

Ducks on the Roof
(Michel & Marie Crovisier)
1430 sud, ch. Front, Amherstburg
736-6555

SEAFOOD
SICILIA FISH MARKET
—"Du poisson frais tous les jours"—
EPICERIE
795 est rue Erié 255-7675
"Il me fait plaisir de vous servir en français"

Club Alouette de Windsor

Centre Canadien-français
2418 ave Central, Windsor, Ont.
LYNNE SIROIS
Gérante
Salle à louer — 945-1189
- Banquets
- Réceptions de tout genre
- Noces
- Soirées divertissantes, etc.

Nous avons un service de traiteur (catering service) pour toutes les occasions
Cuisine ouverte de 12h00 à 14h00 du lundi au vendredi

La Co-opérative de Pointe-aux-Roches
Marchands de:
- fourage
- engrais
- grain
- quincaillerie
- accessoires électriques
- petrole (huile et essence)

Nous venons d'ouvrir une succursale à Belle-Rivière pour recevoir le grain.

Invitation à tous les francophones à nous téléphoner ou venir nous voir au sujet de leurs besoins agricoles ou de jardinage.
798-3011
798-3012

AUDIOWORLD INC.
DAN DEMERS
"Il me fait plaisir de vous servir en français"
4398 est, rue Tecumseh 948-8137
Consultant certifié pour la vente de radio, de chaines stéréo, de tourne-disque, etc.
"Un commerce que les clients recommendent à leurs amis"

Salons funéraires

Salon funéraire Janisse Frères Limitée
1139, rue Ouellette
Windsor, Ontario
253-5225

Salon Funéraire Marcotte
(Jérôme P. Marcotte)
870 est, Wyandotte, Windsor; 12105 ch. Tecumseh, Tecumseh
253-3577, 735-2830

Services agricoles

La Co-opérative de Pointe-aux-Roches
(voir annonce ci-contre)

Services légaux

Me Marcel D. Baillargeon
1120 ch. Lespérance, Tecumseh
735-2463

Système "audio"

Audioworld
(voir annonce ci-contre)

Trophées et plaques

Belle River Trophy Awards
(Mme Louise Crevier)
1490 Route 2, à l'ouest de Belle-Rivière
727-6361

Dites à ces gens que vous avez vu leur annonce dans le Rempart

Le rhume, la grippe et les contes de bonne femme

Pendant longtemps les causes du rhume et de la grippe et leurs remèdes ont été voilés par des superstitions, des contes de bonne femme et le verbiage des rédacteurs publicitaires.

• "La choucroute, c'est bon pour le rhume" affirme un vieux dicton allemand. L'ail, c'est encore meilleur - au moins, personne ne se risquera de trop se rapprocher de vous. La science n'a pas encore trouvé de remède contre le rhume.

• Des astrologues italiens croyaient que la grippe, autrefois plus communément dénommée "influenza", était due à "l'influence" des astres, d'où son nom. Mais à l'heure actuelle nous savons que la cause est moins romanesque, et que l'agent pathogène est un virus qui transmet la maladie d'une personne à une autre.

• "Tu vas attraper un rhume si tu te mets dans un courant d'air" ou "si tu as les pieds mouillés". Faux encore. Même un explorateur au Pôle Nord n'attrape un rhume que d'une personne qui est enrhumée. Toutefois, un état de grande fatigue, un régime alimentaire insuffisant, et les virus du rhume et de la grippe entrent dans l'organisme et prennent le dessus.

Les virus se propagent facilement

Lorsque vous toussez, éternuez ou parlez, les petites goutelettes de salive qui sont projetées portent des virus qui pénètrent chez les personnes dans votre entourage, simplement du fait qu'elles respirent le même air ambiant. Ces microbes sont si petits qu'on ne peut pas les voir au microscope ordinaire, ils se trouvent sur les mains qui touchent les aliments lors de leur préparation, le visage, les mains des autres... et ainsi l'infection se répand.

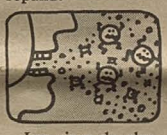

Les virus du rhume et de la grippe se propagent plus facilement à l'intérieur, où tout le monde se trouve confiné, où la circulation d'air est insuffisante parce que les fenêtres sont fermées. Les systèmes de climatisation qui ne sont pas munis d'un humidificateur assèchent l'air ambiant et créent un milieu qui favorise l'infection virale.

Le rhume banal

On emploie ce terme pour désigner un état désagréable d'inflammation, cependant, un rhume est causé par une centaine de virus différents et c'est pourquoi on ne peut trouver un remède unique pour le guérir. Aucun des virus n'est dangereux en lui-même, mais si l'état de celui qui est enrhumé est affaibli, des maladies plus graves comme la pneumonie ou la trachéo-bronchite peuvent se déclencher.

Quel que soit le virus en cause, les symptômes sont toujours à peu près les mêmes - le nez coule, on respire avec difficulté, on perd le goût et l'odorat, on se sent mal et las; mais certains virus s'attaquent particulièrement à une partie du système respiratoire: la rhinite est une infection du nez, la pharyngite, celle de la gorge et la laryngite, celle des cordes vocales.

Les symptômes peuvent être trompeurs

Les symptômes d'un rhume ne signifient pas toujours que vous avez un rhume. Pendant la période d'incubation de la rougeole, un enfant semble être enrhumé, et il y a de nombreuses autres maladies qui commencent de la même manière. Si vous avez des doutes, consultez un médecin.

Mieux vaut prévenir que guérir

Etant donné que la plupart des Canadiens habitent dans des régions où parfois il est difficile d'éviter les foules et par conséquent la contagion, les meilleurs moyens de défense sont de faire des exercices physiques, de manger des aliments nutritifs et de respecter les règles fondamentales d'hygiène. Les vaccins contre le rhume n'ont pas donné de résultats satisfaisants.

Il n'existe aucune cure contre le rhume

Cela est un fait, il n'y a pas de cure contre le rhume, ni les antibiotiques ni les vitamines ne semblent être efficaces pour enrayer un rhume, quoique certains médicaments tels que les comprimés d'acide acétylsalicylique (A.A.S.), les décongestionnants nasaux soulagent certains symptômes.

La grippe

La grippe, comme le rhume banal, est extrêmement contagieuse. C'est une maladie plus grave et généralement elle dure plus longtemps. Mais par contre, on peut l'éviter en se faisant vacciner.

Suite à la page 8, 1ère, 2e et 3e colonnes.

Le cancer: pas psychosomatique

(SHS) Selon B. H. Fox, un chercheur de l'Institut américain du cancer invité récemment à Montréal, les études faites à ce jour pour relier le stress psychologique à l'apparition ou au développement du cancer sont insuffisantes pour qu'on puisse établir un lien entre l'un et l'autre. Ces études ont démontré que le stress peut à la fois augmenter et diminuer les risques de cancer et stimuler ou enrayer la croissance d'une tumeur existante.

Petites annonces

GARDIENNE DISPONIBLE

Jeune dame cherche des enfants à garder chez elle. Age indifférent - Secteur Ottawa/ Marentette/Tecumseh - tél. 254-3376.

Fleurs et cadeaux pour toutes les occasions

Seary's

1326 rue OTTAWA
MAIL TECUMSEH
MAIL DEVONSHIRE
258-3400
M. MICHEL BRUN, prop.

CHARGEX
MASTER-CHARGE

CARRIERES

Un Contrôleur Bilingue des Enregistrements de la Cour

$284.00 - $322.00 par semaine

Le bureau du greffier local du MINISTERE DU PROCUREUR GENERAL cherche une personne responsable capable de fournir des services d'enregistrement à la cour. Elle devra entre autres enregistrer mot pour mot, au moyen d'un système d'enregistrement électronique, tous les débats de la cour; fournir les transcriptions écrites des preuves demandées par la magistrature, ce qui oblige généralement à travailler en dehors des heures normales de travail; s'assurer que l'équipement est dans l'état voulu pour enregistrer les débats; faire du travail de bureau pour la cour. Lieu de travail: Windsor.

Qualifications: Le candidat doit avoir une vitesse de frappe de plus de 50 mots par minute; une bonne connaissance de l'orthographe et de la grammaire, des aptitudes en mécanique pour faire fonctionner efficacement l'équipement d'enregistrement électronique; il doit être capable de faire preuve de tact dans ses rapports avec la magistrature et le public. Une familiarisation avec les procédures de la cour et la terminologie légale et technique serait appréciable, cependant une formation sera fournie au candidat choisi. Il doit parler et écrire couramment le français et l'anglais.

Envoyer les demandes avant le 12 février, 1982 à: Dossier AG 585/81, Ministère du Procureur général, Direction du personnel, 14e étage, 18 est, rue King, Toronto, Ontario M5C 1C5.

CHANCES D'EMBAUCHE EGALES POUR TOUS

FONCTION PUBLIQUE ONTARIO

Appel de candidatures mixtes

Fonction publique Canada / Public Service Canada

Commission d'Emploi et Immigration Canada
Leamington (Ontario)

CONSEILLER EN MAIN d'OEUVRE

Traitement: 22 698 $ – 25 571 $
Nº de Reference: 40-3035-1(LR)

FONCTION: Conseille et donne des renseignements sur des services spécialisés; offre les services et les programmes d'emploi qui répondent aux besoins des travailleurs et des employeurs; établit et entretient de bonnes relations de travail avec les employeurs, les associations et les divers organismes de la collectivité; renseigne la direction de la Commission sur l'offre et la demande d'emplois; donne suite aux offres d'emploi des employeurs et recommande ou rejette les offres d'emploi destinées aux immigrants ou aux travailleurs temporaires.

QUALITES: Avoir terminé avec succès les études secondaires. Expérience d'au moins deux des fonctions suivantes: mener des entrevues d'emploi, offrir un service d'orientation, le recrutement ou la sélection d'employés; administrer un programme subventionné par le gouvernement; travailler en tant que gestionnaire dans l'industrie ou le monde des affaires.

Numero d'Autorisation: 401-356-009

En raison de nécessités du service, la personne choisie devra pouvoir exercer ses fonctions dans une importante mesure en français et en anglais dès son entrée en fonction. Les personnes déjà bilingues sont invitées à poser leur candidature.

De plus amples renseignements sont disponibles en écrivant à l'adresse ci-dessous ou en téléphonant au (416) 369-2256.
Job information is available in English and may be obtained by writing to the address below or by telephoning (416) 469-2256.

Modalites de Candidature

Envoyer le formulaire de demande d'emploi ou son curriculum vitae à:

N. Clark, Agent de dotation en personnel
Commission de la Fonction publique du Canada
180 ouest, rue Dundas
Pièce 1100
Toronto (Ontario)
M5G 2A8

Seules seront examinées les candidatures reçues ou envoyées d'ici le 15 février 1982 le cachet c'oblitération en faisant foi.

Veuillez toujours indiquer le numéro de référence pertinent.

Canada

Le Comité du Festival de la Semaine Française vous donne rendez-vous au FESTIVAL!

Dix jours de spectacles, de rencontres, ainsi qu'un bal costumé (facultatif) et un souper à la canadienne le 20 février en la salle paroissiale de Belle-Rivière.

Tous ceux qui assistent aux spectacles et au bal costumé (facultatif) auront la chance de gagner une fin de semaine pour deux à Montréal.

Le Conseil de l'Education du Comté d'Essex

invite les candidats intéressés à poser leur candidature au poste

d'animateur culturel

de l'Ecole Secondaire L'Essor

Salaire: $14,150.00 - $15,850.00
hausse annuelle: 2($850)
Les bénéfices seront compris dans le salaire.
L'entrée en fonction: dans le plus bref délai.
Faire demande à: M. Paul Chauvin, Principal
Ecole Secondaire L'Essor
13605, St-Gregory Rd.
St-Clair Beach, Windsor, Ont.
N8N 3E4

M. G. Séguin, Directeur d'éducation
M. P. Smith Président du Conseil

Les régimes sont-ils efficaces?

Ce n'est pas certain.

Aujourd'hui, le régime est la cause principale de l'obésité en Amérique du Nord, selon Judith Rodin, professeur à l'Université de Yale.

Rodin ajoute que certains parents de classe moyenne essaient de sauver leur fille du stigmate de la graisse, et insistent pour qu'elle suive une diète sévère.

Mais, dit-elle, priver les enfants de nourriture peut seulement les rendre plus intéressés à manger.

Rodin, professeur de psychologie et de psychiatrie, a analysé les causes physiques et mentales de l'obésité.

Elle dit que les jeunes enfants, particulièrement les filles, sont influencées par l'obsession générale de la minceur.

Plusieurs font des régimes. D'après une estimation, 68% des filles et 16% des garçons impliqués ont déclaré qu'ils ont suivi un régime au moins une fois, vers l'âge de 10 ans.

A un stage très jeune, les humains aussi bien que les animaux sont biologiquement régularisés. Ils sont programmés: ils mangent quand ils ont faim, et arrêtent au bon moment. Il y a une cause qui dérègle le système et cette cause, c'est le régime, qui restreint les ingestions à un niveau très bas.

Ce contrôle du poids ralentit le métabolisme et produit des changements dans l'organisme pour le protéger contre la diminution des calories. Ceci cause beaucoup de problèmes quand le jeûneur retourne à un régime normal.

Soudainement, il y a un surplus de calories dans le corps, contre un métabolisme qui fonctionne plus lentement. L'individu se prédispose plus facilement à accumuler du gras. Certaines personnes développent une dépendance énorme à la vue ou à la saveur de la nourriture. La faim peut être dans la tête. Pour certains, les messages publicitaires télévisés sont même engraissants.

Le rhume, la grippe et les contes de bonne femme. Suite de la page 7.

Une pandémie de grippe (épidémie qui envahit tout un continent) est particulièrement meurtrière; on a observé

qu'elle revenait environ tous les 10 ans. Au cours de la pandémie de 1918 - avant la découverte des vaccins modernes - 21.6 millions de personnes sont mortes, presque autant que lors de la peste bubonique, ou de la Peste noire au XIVe siècle.

Mais grâce aux progrès de la médecine contemporaine, les pandémies - la grippe asiatique en 1957 et celle de Hong Kong en 1967 - ne sont plus, actuellement, aussi meurtrières et sont vite enrayées.

Ce sont les très jeunes ou les très vieux, particulièrement les personnes âgées atteintes de maladies cardiaques, qui sont le plus susceptible d'attraper la grippe. Les femmes enceintes semblent aussi plus vulnérables. Dès les premières menaces d'une épidémie, ces personnes devraient consulter un médecin.

Les symptômes varient

Les premiers symptômes consistent souvent en une forte fièvre qui atteint jusqu'à 103°F (39.4 centigrade), accompagnée de toux, crachement, courbatures, perte

d'appétit, enchifrènement et nausée.

Une attaque de grippe peut atteindre tout l'organisme et peut entraîner d'autres maladies telles que la pneumonie ou la bronchite. Mais les antibiotiques peuvent prévenir les séquelles que l'on désigne du nom "d'infections bactériennes secondaires".

Le meilleur traitement: le repos

Pour la plupart d'entre nous, la grippe suivra son cours, et le plus souvent, dans les deux semaines qui suivent les premiers symptômes, nous serons remis. Les médicaments "miraculeux" ne sont d'aucune utilité; la plupart des médecins recommanderont au malade de rester alité et de boire abondamment.

Si vous êtes enrhumé ou grippé, le meilleur traitement c'est encore le repos, un régime nutritif et beaucoup de liquides.

Quant aux contes de bonne femme, ce ne sont jamais que des contes.

Cette brochure est publiée par le ministère de la Santé de l'Ontario.

LE PETIT DÉBROUILLARD

EXPERIENCES SCIENTIFIQUES POUR JEUNES DE 7 À 77 ANS

Changez l'eau en vin

par le professeur Scientifix

Voulez-vous épater les copains? Changez l'eau en vin! Il vous faudra une pile de six volts, deux bouts de fil conducteur dont les extrémités sont mises à nu, deux mines de crayon, un verre, de l'eau et de l'iodure de sodium ou de l'iodure de potassium. Vous pouvez trouver l'iodure chez votre pharmacien ou en demandant à votre professeur; deux à trois grammes seront suffisants.

Diluez l'iodure dans l'eau. Comme le sel de table il disparaîtra complètement. Connectez chaque fil à la pile et attachez au bout de chacun une mine de crayon.

Dès que le montage sera complété, vous verrez apparaître une teinte violacée. Elle semblera sortir de la mine reliée au pôle positif (+). La couleur se dispersera rapidement dans tout le verre. NE BUVEZ SURTOUT PAS.

La couleur est due à une réaction chimique (électro-chimique) ayant produit de l'iode pur. C'est l'iode qui donne la teinte à l'eau. En même temps que la formation de l'iode sur une des mines, des bulles d'hydrogène se dégageront de l'autre mine. Cet hydrogène provient de la décomposition de l'eau.

Si certains prétendent que c'est la mine qui se décompose, alors refaites l'expérience avec une pincée de sel de table. Des bulles jailliront des deux mines mais la solution restera limpide. Ajoutez une pincée d'iodure et la teinte violacée apparaîtra. Rendez l'expérience plus amusante avec une «baguette magique» et en prononçant une phrase secrète comme «Scientifux colorux eau tu deviens vin, Scientifux colorux eau (o) béis».

N'oubliez pas de jeter la solution d'iode au lavabo dès que vous aurez terminé l'expérience. Évitez également de sentir le liquide coloré.

Gérard P. Levesque
avocat
52 ouest rue Chatham suite 205 Windsor, Ont. 252-2323
12150 chemin Tecumseh 735-9928 735-7157

WINDSOR CHAPEL

Entrepreneurs de pompes funèbres
253-7234
1700 est, chemin Tecumseh, Windsor
Francis Louis Janisse, président et directeur

Exprimez vos sentiments en offrant fleurs et cadeaux de chez
GERRY et PHIL
12308 chemin Tecumseh Tecumseh, Ont.
735-2148

Phil Sadi propriétaire

Marcel's Garage & Bodyshop
A DIVISION OF JEROME MARIER & SONS LTD.
SERVICE COMPLET DE DEBOSSAGE ET DE REPARATION
Nous acceptons toutes les évaluations faites par les assureurs
945-1181
5584 est chemin Tecumseh (angle Ferndale)
Réparations d'auto
Alignement
Voitures à utiliser à prix modique pendant les réparations
"Il nous fait plaisir de vous servir en français"

Des meilleurs idées...pour de meilleurs bureaux
Monarch
OFFICE SUPPLY LIMITED
1835 Provincial (anciennement Route 98)
Windsor, Ontario
966-2400
Livraison gratuite tous les jours
Amplement de stationnement gratuit

EN SPECTACLE
lors du Festival de la Semaine Française
DENYSE, DIANE et MARIE MARLEAU
TROIS AUTEURS-COMPOSITEURS-INTERPRETES

LE JEUDI 18 FEVRIER A 20h00
à L'ECOLE L'ESSOR
13605 rue St. Gregory, St. Clair Beach
Billets en vente:
945-0156 798-3275
et aux Caisses Populaires
Entrée: $3.00
Présenté par le Comité Spectacles Tournesol de Windsor et le Centre Culturel St-Cyr de Pointe-aux-Roches en collaboration avec le Conseil des Arts de l'Ontario.

JANISSE FRERES LIMITEE
Entrepreneurs de pompes funèbres
1139, rue Ouellette Windsor 253-5225
Nous nous efforçons à servir du mieux possible ceux qui font appel à nos services
PERSONNEL LICENCIE:
MM. Alphonse Janisse, François Janisse, Paul Janisse, David Janisse, Vincent Janisse, Michele Janisse, Pierre Cécile, Stan Dubreuil

MOTS CROISES

PROBLEME 3681

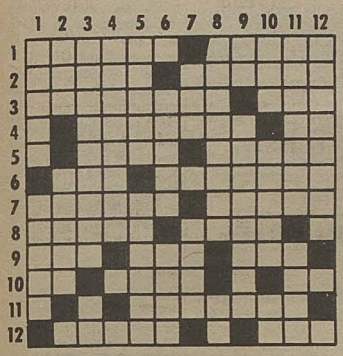

HORIZONTALEMENT

1–Pape pendant 21 jours. – Enfoncer.
2–Comm. de Belgique, – Simple.
3–Ne pas céder. – Pron. pers.
4–Petite coiffe de toile qu'on met au nouveau-né. – Préf. priv.
5–L'Irlande. – Gravure.
6–Te dirigera. – Objet concourant à la formation d'un tout.
7–Victimes. – Rareté, moins une lettre.
8–Revenu annuel. – Prén. masc.
9–Possèdent. – Col. – Canton suisse.
10–Venu au monde. – Pron. pers. – Nég.
11–Dresser pour le vol.
12–Motte, inversé. – Pièce de bois pour soutenir les tonneaux.

VERTICALEMENT

1–Miséricorde. – Instruction familière faite le dimanche à la messe paroissiale.
2–Prière. – Tragédie de Voltaire.
3–Demeureront. – Saint.
4–Parlerait fort.
5–Estonie en eston. – Ville de Belgique.
6–Biscuiteries. – Ancien recueil de la ville de Paris.
7–Personnage fantastique. – Chemins de ville.
8–Lieu fermé de barrières, pour les courses de chevaux. – Reçu.
9–Prép. lat. – Prén. masc.
10–Fleur blanche. – Donner de l'air. – Unit les parties du discours.
11–Retiré. – Inscription sur la Croix.
12–Pomme dont la peau tachetée rappelle celle des grenouilles.

LA BLAGUE DE LA SEMAINE

Jean dit à son frère qui nettoyait ses chaussures:
- Dis donc, tu en mets de l'énergie pour nettoyer tes chaussures.
- Mais non, ce n'est pas de l'énergie que je mets, c'est du cirage.

Quel monde que le nôtre!

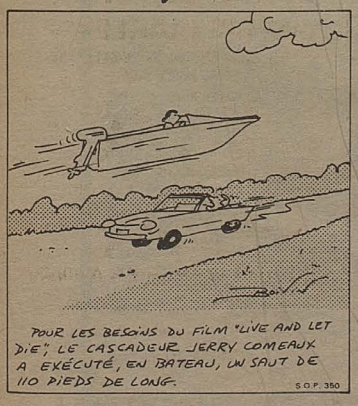

JOUEZ AVEC NOUS

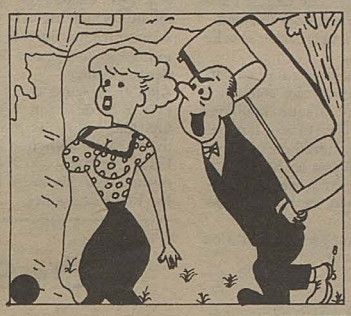

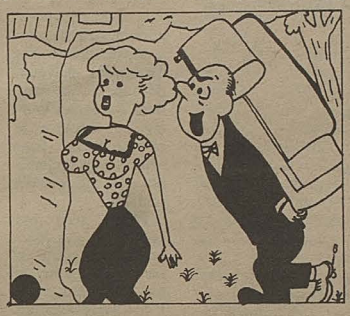

LA BLAGUE DE LA SEMAINE

Un jour, un monsieur pêchait dans un étang où la pêche était interdite.

Quand il eut pêché plusieurs truites, un garde s'approcha et lui dit:
- Vous aimez les truites aux amendes?...

MOTS CACHES

9 lettres cachées

P	O	S	E	T	R	E	S	A	I	R	O	S	E	S
A	M	N	N	R	T	V	I	T	R	U	E	S	N	P
R	T	O	E	O	B	E	O	O	E	O	O	O	O	R
E	I	I	R	A	R	R	N	U	S	F	I	N	C	E
X	N	P	L	C	I	T	A	T	O	I	I	G	E	S
S	T	S	N	O	S	U	I	R	A	E	T	E	S	T
S	E	E	D	T	E	S	T	C	R	A	Y	O	N	E
C	U	V	E	R	S	E	I	O	O	E	U	C	T	T
O	I	O	O	E	S	F	N	T	I	R	S	A	R	E
U	V	T	R	I	I	T	A	E	D	A	D	A	I	S
V	R	E	E	T	T	R	I	U	N	E	O	E	O	A
R	E	R	R	R	O	U	T	E	V	O	I	E	S	U
I	S	O	I	E	A	C	R	O	L	E	S	O	E	T
R	F	A	V	O	R	I	I	E	S	O	L	E	R	E
F	I	L	E	T	S	R	O	S	S	E	S	C	A	R

Arbre
atout

Brises
bals

Cote
couvrir
cotre
cordes
cuver
citrons
crayon
cita
citera
car

Devoir
dadais
date
dois

Etes
êtres
encre
ente

Fortifications
fauve
favori
filets

Ires

ivres

Noix
noces
nieront

Osera

Pose*
pour
pare
prote
pince
preste
portes

Rive
rosse
reins
route
rôles
rôti
roses

Sourd
sole*
songe
sion
sauter

Trous

tiges
tinte
têtes
trio
tirs
truc
test

Voitures
voter
voies
vertus

A VOS CRAYONS

En coloriant les cases marquées d'un signe - tu sauras en quoi je suis réparateur.

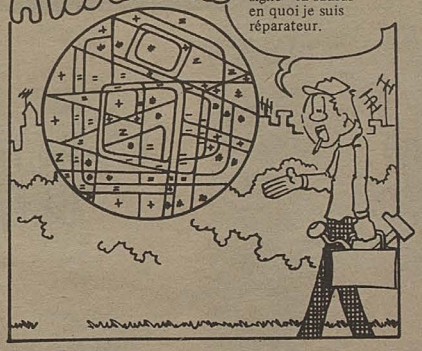

LES PHOTOS

4 DIFFÉRENCES ENTRE CES 2 PHOTOS. A TOI DE LES TROUVER.

LE FIL A SUIVRE

Que va allumer Léon? Le lampadaire, la télévision ou bien la petite lampe?

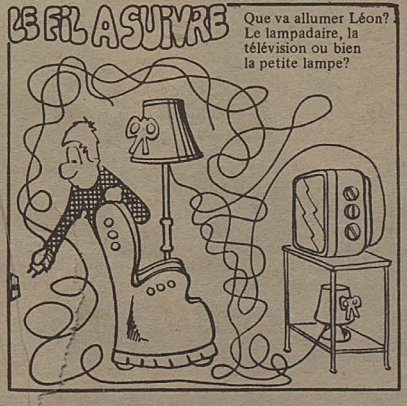

LES OEUFS

A TOI DE RECONSTITUER LES QUATRE OEUFS QUE CETTE POULE VIENT DE POINDRE!

Solutions à la page 11

Recettes

BISCUITS AUX PACANES

½ tasse de beurre
½ tasse de graisse végétale
1 tasse de sucre à glacer
2 c. à thé de vanille
2½ tasses de farine
1 tasse de pacanes, grossièrement hachées
sucre à glacer

A l'aide d'un malaxeur, battre à vitesse moyenne le beurre, la graisse végétale et 1 tasse de sucre à glacer, jusqu'à ce que le tout soit bien crémeux. Ajouter la vanille et la farine et bien mélanger à la cuillère. Ajouter les pacanes. Etaler la préparation sur une tôle à biscuits graissée par cuillerée à thé, espacée d'environ 2 pouces.
Faire cuire pendant 25 minutes à 325°F ou jusqu'à ce qu'ils soient légèrement dorés.
Une fois refroidis, rouler les biscuits dans le sucre à glacer.
Environ 4 douzaines.

BISCUITS AUX RAISINS A L'ANCIENNE

2 tasses de raisins
1 tasse d'eau
1 c. à thé de soda à pâte
4 tasses de farine
1 c. à thé de poudre à pâte
2 c. à thé de sel
1½ c. à thé de cannelle
¼ c. à thé de muscade
1 tasse de graisse végétale
2 tasses de sucre
3 oeufs
1 c. à thé de vanille
1 tasse de noix hachées

Faire chauffer les raisins dans l'eau à feu moyen et amener à ébullition. Couvrir et laisser mijoter 5 minutes. Retirer du feu et égoutter les raisins en conservant ½ tasse du liquide. Mettre les raisins dans cette eau de cuisson, ajouter le soda à pâte et laisser refroidir.
Mélanger farine, poudre à pâte, sel, cannelle et muscade.
Mettre en crème la graisse et le sucre au batteur à vitesse moyenne. Ajouter les oeufs un à la fois, en battant après chaque addition. Ajouter la vanille et les raisins et leur liquide. Ajouter graduellement les ingrédients secs en brassant parfaitement. Ajouter les noix.
Etaler la préparation par cuillerée à thé sur une tôle à biscuits graissée, en les espaçant d'environ 3 pouces.
Faire cuire à 300°F pendant 8 à 10 minutes ou jusqu'à ce qu'ils soient dorés.
Environ 6½ douzaines.

BISCUITS AUX FRUITS

1 tasse de fruits confits
eau
3½ tasses de farine
1 c. à thé de soda à pâte
1 c. à thé de clou de girofle
1 c. à thé de cannelle
½ c. à thé de sel
1 tasse de graisse végétale
½ tasse de sucre
3 oeufs
2 c. à table de mélasse
1 c. à thé de vanille
1 tasse de raisins
1½ tasse de noix hachées
2 c. à thé de zeste de citron râpé

Faire cuire les fruits confits dans l'eau selon les directions sur l'emballage; une fois cuits, bien les égoutter et conserver ¼ tasse du liquide de cuisson.
Hacher les fruits et mettre de côté.
Mélanger farine, soda à pâte, clou, cannelle et sel.
Mettre en crème la graisse et le sucre, au batteur à vitesse moyenne. Ajouter les oeufs, un à la fois, en battant après chaque addition; ajouter la mélasse et la vanille.
Ajouter les ingrédients secs en alternant avec le liquide de cuisson de fruits secs; battre à petite vitesse.
Ajouter les fruits confits, les raisins, les noix et le zeste de citron. Etaler la préparation sur une tôle à biscuits graissée, par cuillerée à thé, espacée d'environ 2 pouces.
Faire chauffer à 350°F de 10 à 12 minutes ou jusqu'à ce qu'ils soient bien dorés.
Environ 6 douzaines.

Petits Secrets

• Pour une permanente ou une décoloration des cheveux, découpez un trou dans du papier journal et employez-le comme cape pour prévenir les dégoulinements sur vos vêtements.
• Placés sous vos vêtements, les journaux fournissent un isolement contre le froid et le vent.
• Si votre voiture perd son huile sur le plancher de votre garage, placez plusieurs couches de journaux sur la tache. Trempez le papier avec de l'eau et laissez sécher. Enlevez, et vos taches d'huile auront disparu.
• Employez la section des bandes dessinées pour envelopper les cadeaux de vos enfants.
• Conservez tous vos petits morceaux de savon, mettez-les dans votre mélangeur avec un peu d'eau; maintenant, vous avez un savon à laver fait maison.
• Pour un poli à meubles pas cher, mettez 10 gouttes d'extrait de citron dans une chopine d'huile minérale, brassez bien et employez au besoin.

Quand la sardine dépasse la boîte

(SHS) En 1928, les sardines de 2 et 3 ans mesuraient en moyenne 254 millimètres, alors qu'aujourd'hui elles sont de 30% plus grandes... et ne rentrent plus dans les boîtes! Aussi les pêcheurs bretons doivent-ils rejeter à la mer toutes les sardines de plus de deux ans, d'où diminution de revenus. Ces grosses sardines sont également plus riches en graisse, et ainsi ne conviennent pas au consommateur. Les scientifiques n'ont pas trouvé la cause de cette croissance subite, qui concernerait aussi le hareng. Peut-être est-ce dû à une certaine baisse de la température de l'eau, mais il semble qu'on n'étudiera pas le problème ($$$), car la consommation de sardines diminue dans le monde, et que les pêcheurs bretons sont devancés par les Italiens et les Marocains; eux, ils ont des sardines normales et une main-d'oeuvre meilleur marché.

UN SUPER-SPECTACLE

LE VENDREDI 12 FÉVRIER 1982 - 20 H00 - ÉCOLE SECONDAIRE L'ESSOR
GRACIEUSETÉ CBEFT 78 LAISSEZ-PASSER 255-3435

Le dimanche à TVOntario

Dimanche le 7 février:

15h00 LaPierre: A la Une: La pollution des Grands Lacs. Depuis une décennie, la lutte contre la pollution retient l'attention de l'opinion publique. Laurier LaPierre et ses invités tenteront de faire le point sur la question de la pollution des Grands Lacs.

18h30 Heïdi. Heïdi nettoie la cabane pour l'arrivée de ses amis. Elle voit le vieux médecin arriver seul. Il lui explique que Clara n'a pu venir parce qu'elle était trop malade.

19h00 En scène: Spécial Jazz, Dizzy Gillespie. Pionnier du jazz moderne et trompettiste virtuose dont la renommée égale celle de Louis Armstrong, Dizzy Gillespie est l'un de ceux qui ont introduit la musique dite "bepop" qui fit une véritable révolution dans l'histoire du jazz. Dans ce spectacle, enregistré lors du Festival international du jazz de Montréal, il interprète entre autres Night in Tunisia et The Truth.

Le père du jazz moderne, Dizzy Gillespie à l'antenne de TVOntario, le dimanche à 19h00.

20h00 Chefs-d'oeuvre à l'écran: Léopold le bien-amié. Etude de moeurs d'après Jean Sarment (France, 1976). Léopold, célibataire d'âge mûr, est devenu misogyne parce que Marie-Thérèse, la femme qu'il aimait à vingt ans, n'a jamais daigné répondre à une de ses lettres. Lors de ses vacances annuelles, il fait la connaissance de quelqu'un qui lui apprend qu'il a en sa possession une lettre signée "Marie-Thérèse" adressée à un certain "Léopold". Léopold croit que la lettre lui est adressée, il en est transformé et retrouve sa gaieté. (Première partie).

21h00 Nova: Un mal étrange. L'hépatite est une maladie inflammatoire du foie bien mal connue de la majorité de la population. Dans une institution psychiatrique pour enfant, des médecins travaillent afin de trouver un remède efficace pour guérir l'hépatite.

22h00 Télé-Cinéma: Ce fleuve qui nous charrie. (Suisse, 1979). Drame psychologique réalisé par Raymond Vouillamoz avec Jean-Luc Bideau. A la suite d'un pari et poussé par un ami, un homme dans la quarantaine participe à une course de 17 kilomètres. Mais il n'a aucun entraînement et bientôt la course devient dure et Simon souffre.

CBEFT

Samedi 6 février

20h00 La soirée du Hockey. Au Northlands Coliseum d'Edmonton, les Maple Leafs de Toronto rencontrent les Oilers.

Dimanche 7 février

18h30 Génies en herbe

20h30 Les beaux dimanches. La Chose la plus douce du monde. Dramatique de Pierre Morency. Avec Jacques Godin, Marcel Sabourin, Diane Cardinal, Jean-Louis Millette, Louise Portal et Serge Turgeon. Réal: Louis-Georges Carrier. Un poète raconte la mort de trois vieillards qui, entourés de la tendresse et de l'amour de trois femmes, vont trouver dans le passage de la vie à la mort "cette chose la plus douce".

Lundi 8 février

19h30 Angie. Comédie réalisée par Howard Storm et Thomas L. Miller, avec Donna Pescow, Robert Hays, Debralee Scott et Doris Robert. Le beau-père d'Angie annonce sa visite justement le jour où Mme Falco fête son anniversaire. La rencontre risque d'être explosive.

Mercredi 10 février

16h30 Salut santé. Cinq sens uniques. Les cinq sens, ça s'entretient! Saviez-vous qu'il y a des gens qui gagnent leur vie avec un de leur sens? Les dégustateurs, les accordeurs de piano, etc. Ces gens-là entretiennent leur sens. Surveillez les vôtres!

Tape – tambour

du lundi au vendredi · 9h45

CBEFT 78

A l'antenne de CBEF 540

Jeudi 4 fév.: 11h30 En accords; Daniel Lavoie et ses musiciens.

13h00 Bouchées doubles; l'artiste invité sera Clémence Desrocher.

Vendredi 5 fév.: 8h40 Bonjour sud-ouest; Janine Duguay de l'école L'Essor nous fait part des activités.

21h00 Premières; "Bonjour le rossignol" de Jean-Pierre Bergeron.

22h15 Convention néo-démocrate; en direct de l'hôtel Harbour Castle de Toronto.

Samedi 6 fév.: 18h12 Convention néo-démocrate; en direct de Toronto.

21h30 Hockey; Montréal à Colorado

Dimanche 7 fév.: 12h12 Reportage en direct sur la convention néo-démocrate; qui se déroule à Toronto.

22h00 Hockey; Montréal à Los Angeles.

Mardi 9 fév.: 8h40 Bonjour sud-ouest; la vie étudiante à l'école L'Essor avec Janine Duguay.

Mercredi 10 fév.: 12h30 Ontario midi; animé par Pierre Pilon.

13h00 Bouchées doubles; Jacques Hurtubise, directeur de la revue "Croc".

17h03 L'Express du sud; émission locale d'affaires publiques animée par Robert Devanthéry.

Vous êtes bien INFORMES à

CBEF-540

Radio journaux à toutes les heures.

Nouvelles locales à 5h58, 6h57, 7h55, 8h57, 9h58, 10h58, 11h55, 15h58, 16h55 et 18h30.

Une première en Amérique du Nord

Spécial JAZZ

Dizzy Gillespie • Art Blakey • Tom Waits

Spyro Gyra • Dave Brubeck

TVOntario présente EN SCÈNE, 5 concerts jazz le dimanche à 19h du 7 février au 7 mars

Une coproduction TVOntario et Spectel Vidéo avec la participation financière du Secrétariat d'Etat

Enregistrée lors du Festival de jazz de Montréal 1981

TVOntario

SOLUTIONS

MOTS CACHES:
MEDECINES

LES PHOTOS

La tête de mort - la barbe - la boucle de ceinture - le pilon.

LE FIL A SUIVRE

La télévision

A VOS CRAYONS

Il est réparateur en poste de télévision.

LES OEUFS

A et G - C et E - F et H - B et D.

PROBLEME 3681

	1	2	3	4	5	6	7	8	9	10	11	12
1	M	A	R	C	E	L	■	C	A	L	E	R
2	A	V	E	R	E	■	F	A	C	I	L	E
3	R	E	S	I	S	T	E	R	■	S	O	I
4	C	■	T	E	T	I	E	R	E	■	I	N
5	I	■	E	R	I	N	■	I	M	A	G	E
6	■	I	R	A	■	E	L	E	M	E	N	T
7	P	R	O	I	E	S	■	K	A	R	E	T
8	R	E	N	T	E	■	R	E	W	E	■	E
9	O	N	T	■	C	O	U	■	U	R	I	■
10	N	E	■	E	L	L	E	■	E	N	F	■
11	E	■	S	■	O	I	S	E	L	E	R	■
12	■	E	T	R	O	M	■	U	■	T	I	N

SOLUTION:

Qu'avez-vous à faire imprimer?

Le Rempart

C'est plus qu'un journal...

... c'est un service complet d'impression

- Photocomposition et mise en page (pour rapport, livre-souvernir, brochure, etc.)
- cartes d'affaires, de mariage, d'anniversaire, de remerciements, d'annonce d'ouverture, etc.
- sous-verres ou livrets d'allumettes imprimés
- papeterie de deuil
- papeterie commerciale

Téléphonez 948-4139 [Marie-Ann]
ou
Venez nous voir
2418 ave Central
Windsor, Ontario
N8W 4J3

Le Rempart

16ième année | No 6 | Windsor, le 10 février, 1982 | 30 ¢

Le nouveau président de la Commission du développement industriel, confiant que le progrès économique reprendra bientôt

(Windsor S.M.D.)

Le nouveau président de la Commission du développement de Windsor et du comté d'Essex a confiance que la situation économique dans la ville sera améliorée bientôt.

Dans une entrevue avec Le Rempart, M. Clare Winterbottom a dit qu'il y a encore des difficultés à venir mais qu'en général "la situation ne s'empirera pas avant de devenir meilleure".

Il a été élu le nouveau président de la Commission à sa réunion la semaine dernière. Il remplace M. Jack Edwards qui siégeait au poste depuis deux ans. M. Winterbottom est membre de la Commission depuis quatre ans et occupait le poste de vice-président depuis deux ans.

Il est président de la firme "Anchor Machine & Tool Manufacturing" qui possède des installations à Windsor, à Toronto ainsi qu'à Détroit.

M. Clare Winterbottom, nouveau président de la Commission du développement industriel de Windsor et du comté d'Essex.

La Commission vient de planifier ses activités pour l'année en cours. Elle continuera ses projets déjà en marche tels que diversifier l'économie industrielle en stimulant encore davantage les secteurs chimiques, électroniques et alimentaires. La Commission souhaite diriger des efforts vers le marché japonnais et intensifier son activité en France. Evidemment, elle continuera à aider les entreprises locales à développer de nouveaux produits et à pénétrer de nouveaux marchés.

"On continuera à favoriser le développement total de la ville et du comté, de dire M. Winterbottom. On aidera les résidants à établir de nouvelles entre-

Suite à la page 2, 3e et 4e colonnes.

Le pratique et l'esthétique

Dans une grande ville enneigée, on ne peut pas partout simplement ranger la neige aux bords des chemins; il faut en transporter de grandes quantités ailleurs. Cela nécessite donc presqu'autant de camions que de pousse-neige.

A Windsor, plus d'une centaine de véhicules, comme celles que l'on voit dans notre photo au dépôt municipal à l'angle de la rue Centrale et de la voie rapide E.C. Row, étaient en marche 24 heures par jour pour rendre les rues passables. Environ la moitié était louée. Les responsables dans le comté ont aussi loué de l'équipement pour avoir une quinzaine de véhicules à l'oeuvre. Pourtant, il y avait aussi un aspect esthétique aux récentes tempêtes comme en témoigne notre autre photo... aussi bien admirer la nature quand on ne peut pas la dominer!

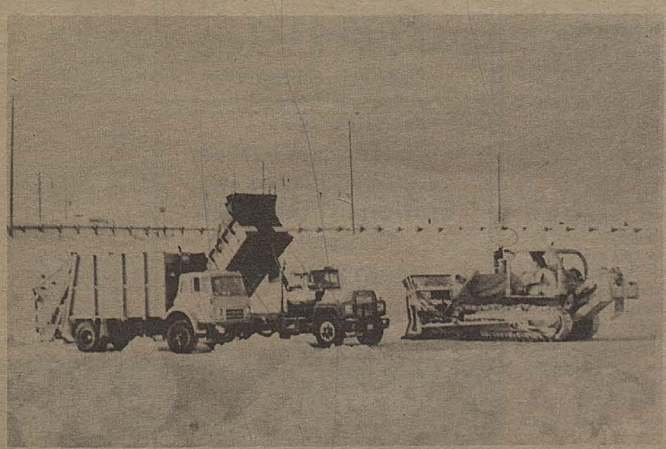

Les Néo-démocrates choisissent Bob Rae

Les deux adversaires de M. Bob Rae à la campagne pour la chefferie du Nouveau parti démocratique de l'Ontario ont dû vite se rendre à l'évidence dimanche après-midi de l'appui massif qu'accordaient les délégués à l'ancien critique financier du parti aux Communes d'Ottawa.

C'est ce qu'ont fait avec distinction MM. Richard Johnston et Jim Foulds en rendant unanime le choix des deux mille participants à la convention à Toronto, en réitérant leur engagement envers le parti et en promettant leur collaboration au nouveau chef qui succède à M. Michael Cassidy.

En fait, il n'y avait aucun signe des divisions et des mauvais sentiments qui font souvent suite à des campagnes du genre, et le parti a fait montre d'une solidarité imposante, selon plusieurs observateurs.

M. Rae a reçu 1356 des 2100 voix pour remporter la victoire au premier tour de scrutin.

Dans son message d'acceptation, pro-

Suite à la page 7, 1ère colonne.

Radio-Canada à la recherche de laissez-passer inutilisables pour le spectacle de Véronique Béliveau

Les responsables du spectacle de Véronique Béliveau qui aura lieu à l'école secondaire L'Essor le vendredi 12 février, viennent d'annoncer que les 700 laissez-passer pour le spectacle sont partis comme de petits pains chauds.

Ils prient les personnes qui auraient des laissez-passer et qui ne pourront pas s'en servir de bien vouloir communiquer avec eux immédiatement au 255-3435.

A l'intérieur

On trouvera à l'intérieur du présent journal le programme-souvenir du Festival de la Semaine française que Le Rempart est fier de publier en collaboration avec le comité d'organisation du Festival.

Les activités débutent vendredi soir par le spectacle Véronique Béliveau que parraine Radio-Canada. L'ouverture officielle aura lieu le lendemain soir au Centre Canadien-français à Windsor.

Bon Festival à tous!

En bref

• L'ACFO reçoit un conseiller de sports et de loisirs

L'Association canadienne-française de l'Ontario a annoncé récemment qu'elle intensifiera son activité visant à développer les sports et les loisirs du côté franco-ontarien.

Grâce à la générosité du gouvernement du Québec, M. Guy Rouleau a été prêté à l'ACFO à titre de conseiller en loisirs et en sports. Il sera à la disposition des Franco-ontariens pendant deux ans.

Le conseiller effectuera une tournée de consultation auprès des intervenants franco-ontariens (individus ou associations), de façon à évaluer leurs besoins, à préciser leur volonté d'intervention et à profiter du dynamisme de ceux qui agissent déjà dans le domaine.

• L'AEFO rencontrera le Dr Bette Stephenson

Dans la chronique du Président de l'Association des enseignants franco-ontariens (l'AEFO), M. Serge Plouffe a annoncé qu'au cours de l'année, le comité exécutif de l'AEFO a l'intention de rencontrer plusieurs organismes reliés à l'éducation en Ontario et au Canada dans le but de concerter les opinions et d'affirmer notre rôle dans l'éducation des Franco-ontariens.

Jusqu'à maintenant, le comité a rencontré le Conseil de l'éducation franco-ontarienne, les agents francophones du ministère de l'Education et les représentants des enseignants francophones du Nouveau-Brunswick et du Manitoba.

La prochaine rencontre sera avec le Ministre de l'éducation, Dr Bette Stephenson, le 22 février à Toronto.

Les dossiers qui touchent de près nos enseignants et l'éducation des jeunes Franco-ontariens feront l'objet des discussions. Entre autres la situation des écoles mixtes, la révision des programmes de subventions pour les francophones, l'accréditation de l'enseignement religieux au palier secondaire, le conseil scolaire homogène de langue française, les programmes français dans le domaine de l'ordinateur.

L'AEFO profitera de cette rencontre avec le Ministre de l'éducation pour lui faire part de ses revendications et de ses préoccupations comme association d'enseignants francophones dans cette province.

• Le nouveau programme de formation professionnelle répondra-t-il aux besoins des Francophones hors Québec?

Dans une lettre adressée à l'Honorable Lloyd Axworthy, la présidente de la Fédération des francophones hors Québec, Mme Jeannine Séguin, souligne l'importance d'une réorientation du programme de formation professionnelle annoncée au début de l'année et réclame une juste part de ces programmes pour les francophones hors Québec.

Selon Mme Séguin, "il est indispensable que les mécanismes pour la formation professionnelle soient adaptés afin de permettre à notre population de profiter des emplois qui sont générés par la technologie moderne."

"Nous osons espérer que le nouveau programme de formation que vous voulez implanter comprendra des dimensions francophones suffisantes pour répondre aux besoins énormes des francophones hors Québec", insiste Mme Séguin.

La présidente déplore que les francophones hors Québec n'ont malheureusement pas pu profiter également de ces programmes de main-d'oeuvre fédéraux. Et ce, malgré la Loi sur les langues officielles et malgré les efforts du gouvernement fédéral pour implanter le bilinguisme au pays.

Début de la Campagne franco-ontarienne

L'ACFO mettra des francophones "en vedette"

(Windsor S.M.D.)

A compter du premier mars, le Conseil régional de l'Association canadienne-française de l'Ontario mettra sur pied son projet intitulé "En vedette".

C'est dans le cadre de sa campagne de sensibilisation qui a été lancée à la fin de l'année dernière afin de sensibiliser les Franco-ontariens de la région. Cette campagne inclut divers phases dont le dépistage des effectifs des francophones ainsi que des projets d'identification et de bilinguisation des commerces.

Le présent projet a pour but de mettre en vedette soit un individu, un organisme, un service ou un établissement commercial francophone. "Il s'agit d'être Franco-ontarien convaincu et fier de l'être et que notre vécu se marie bien avec nos convictions," déclarent les responsables du projet dans un communiqué.

L'ACFO espère à travers ce projet, rejoindre des gens qui ont travaillé dans l'ombre pour notre langue et notre culture et aussi mettre au grand jour le nombre de Franco-ontariens de la région qui ont vécu et qui désirent encore vivre en français parce que c'est leur droit.

Afin de mettre en vedette un francophone chaque semaine, l'ACFO demande donc l'appui de toute la population et invite des suggestions d'individus ou de groupes à mettre en vedette.

On peut faire parvenir le nom et l'adresse de même que quelques mots expliquant son choix à ACFO régionale, 2418 avenue Centrale, Windsor N8W 4J3 ou téléphoner Mme Bernadette Grenier, animateur de l'ACFO, au 948-9322.

Des reproches à l'ACFO provinciale

A leur assemblée annuelle, les membres de l'Association canadienne-française de l'Ontario de la région d'Ottawa-Carleton, ont dénoncé la stratégie employée par l'ACFO provinciale dans le dossier constitutionnel.

Selon des intervenants, l'ACFO aurait dû consulter ses membres avant d'envoyer des représentants à Londres pour plaider la cause des francophones.

"Nous reprochons à l'ACFO de ne pas avoir consulté personne avant de poser ce geste. On aurait pu mettre ses énergies ailleurs", a affirmé un congressiste.

Selon Mme Carmen Gervais, responsable du dossier et une des représentantes qui s'est rendue à Londres au cours des dernières semaines, la décision a été prise très vite. "Je pensais que les membres étaient au courant de ce voyage, même si la décision a été prise à la toute dernière minute", a souligné Mme Gervais.

Le nouveau président de la Commission du développement industriel, confiant que le progrès économique reprendra bientôt. Suite de la page 1.

prises, à développer les parcs industriels de la région et on encouragera le développement de terrains privés."

Selon les argents disponibles, la Commission compte entreprendre quatre nouvelles activités dont, mettre davantage en valeur le centre-ville comme secteur commercial et diversifier l'industrie touristique. De plus, des moyens sont prévus pour projeter une meilleure image de la région à l'étendue du pays ainsi qu'améliorer ce concept au sein même de la région.

Il reste maintenant aux Conseils municipaux de la ville de Windsor et du comté d'Essex d'approuver le budget soumis à ces fins.

"Si tous les argents requis sont disponibles, nous allons de l'avant avec tous ces projets, a déclaré le nouveau président. Sinon, il faudrait malheureusement laisser tomber quelques-uns des nouveaux."

Selon M. Winterbottom, un plan final doit être établi d'ici un mois.

Index de Services en français

Agent d'immeuble

Natco Realty
(voir annonce ci-contre)

Natco

NATCO REALTY
Successeur de National Trust
Place Pickwick 7651 est, rue Tecumseh Windsor, Ont. N8T 3H1

RENALD (RON) PAQUIN
"Conseiller en ventes"
Bur. 948-7696
Rés. 735-2552

Consultez votre agent d'immeuble RENALD PAQUIN avant de vendre ou d'acheter une propriété

Automobiles - Débossage et peinturage

Emeryville Auto Body & Paint
(M. Serge Labonté)
1214 Route 2, Emeryville
727-3486

Don's Kitchen Centre
1214 route #2
Emeryville, Ont.
727-5053

La pièce la plus utilisée de votre maison mérite un traitement par des spécialistes pour être vraiment agréable et fonctionnelle.

M. Don Labonté

Automobiles - pièces

A & L Auto Wreckers Ltd.
(MM. André Lanoue, Raymond Bisnaire)
Route 2, angle ch. Comber (77)
776-5274, 798-3525

Automobiles - vente

Quenneville Motor Sales Ltd.
1978 rue Main, Comber
687-2403 ou 798-5712

Construction ou rénovation de domicile

Don's Kitchen Centre
(voir annonce ci-haut)

Dépanneur

The Party Stop
6525 est, rue Wyandotte
Windsor, Ontario
(Rose Daoust)

Epicerie

Chez Cormier Epicerie
Pointe-aux-Roches, Ont.
798-3028

Imprimerie

Imprimerie Lacasse
(voir annonce ci-bas)

Institutions financières

Caisse Populaire de Pointe-aux-Roches Ltée
C.P. 100 Pointe-aux-Roches
798-3026

Caisse Populaire Técumseh Ltée
1520 Lespérance
735-6069

Caisse Populaire Windsor Ltée
2800 est, ch. Tecumseh, Windsor
945-8156, 945-8161

Librairie

Editions Champlain
(voir annonce ci-contre)

Peinture, tapisserie

Bisson Decorating
(M. Alfred Bisson)
252-4919

Imprimerie LACASSE
Técumseh, Ontario
735-4121
"Service Bilingue"

De passage à Toronto... ou par courrier...
livres et disques francais
Choix complet pour tous les goûts et tous les âges
Editions Champlain Ltée.
(416) 364-4345
107 rue Church
Toronto, Ontario
M5C 2G5

Suite à la page 5

Dites à ces gens que vous avez vu leur annonce dans le Rempart

Un nouveau mail au centre-ville?

(Windsor S.M.D.)
La ville de Windsor pourrait encore une fois profiter d'un nouveau mail. Ce dernier serait construit au premier étage dans le gros parc de stationnement à l'angle des rues Park et Pelissier et la construction pourrait débuter au printemps.

Avant la première pelletée, un compromis doit être établi entre le Conseil de la ville et la firme C. Mady Leaseholds qui a conçu le projet.

A sa réunion la semaine dernière, le Conseil a rejeté la proposition d'un bail de 40 ans avec des tarifs précis. La ville aimerait un bail de 20 ans.

"On fera un compromis, a déclaré au Rempart M. Charles Mady de C. Mady Leaseholds. La longueur du bail détermine quand il faudrait refaire une entente. On pourrait fort bien s'entendre sur environ 30 ans".

L'entreprise a fixé une autre réunion avec le Conseil en espérant de régler la question afin de commencer la construction.

Ce serait un mail de boutiques variées dont un magasin de commodités, quelques boutiques de nouveautés et d'autres de haute couture. "L'ouverture de ces boutiques rehausserait davantage le secteur des magasins le long de la rue Pelissier," de dire M. Mady.

Il a indiqué que son projet comprendrait la reconstruction des rampes d'accès aux étages supérieur s de stationnement.

Selon M. Mady, beaucoup d'intérêt se manifeste déjà. Il faudrait qu'environ deux-tiers des boutiques soient louées avant le début de la construction.

Le Conseil d'éducation du comté d'Essex

Le prolongement des cours pratiques à l'étude

(Windsor S.M.D.)
Une proposition afin de prolonger le programme des cours pratiques de trois années à quatre ans, a été rejetée par le Conseil scolaire du comté d'Essex à sa réunion la semaine dernière.

Ce programme est destiné aux étudiants qui ont de la difficulté dans l'apprentissage des cours académiques. Il est établi à trois écoles secondaires du comté dont l'école secondaire L'Essor.

"On compte présentement 45 élèves inscrits dans les cours pratiques," de dire M. Paul Chauvin, directeur de L'Essor.

Le Conseil a rejeté la proposition de faire tout de suite le prolongement mais a mis le sujet à l'étude. "On espère qu'ils régleront la question pour que la quatrième année des cours pratiques soit intégrée dans l'année scolaire 1982-1983," a expliqué le directeur.

Cette quatrième année permettrait à un plus grand nombre de ces étudiants d'obtenir le certificat d'études secondaires. Au moment seulement ceux qui sont assez forts pour suivre quelques cours réguliers ont cette possibilité.

Londres ne reprend pas le débat de la constitution avant cette semaine

(SMD) — Il est difficile de prévoir quand la constitution sera rapatrier à Londres mais certains haut fonctionnaires y inclut le ministre de la Justice, M. Jean Chrétien espèrent que ce soit le 15 février, jour du 15e anniversaire de l'adoption du drapeau canadien.

Ceci semble de plus en plus incertain car la résolution canadienne doit être l'objet d'encore deux lectures aux Communes britanniques et trois autres à la Chambre des Lords.

Selon une dépêche de la Presse canadienne, M. Chrétien a annoncé que "je serais heureux que ce soit le 15, mais je serais aussi très surpris." Il a ajouté que techniquement rien n'empêchait les parlementaires de Londres de régler la question pour cette date.

D'autre part, la Cour d'appel britannique a rejeté la tentative des Indiens canadiens de faire obstacle à l'adoption de la résolution constitutionnelle par Londres. Les trois juges de la Cour en sont venus à la conclusion que la Grande-Bretagne n'avait plus aucune responsabilité envers les Indiens du Canada, leur seul recours étant devant les tribunaux canadiens.

Tout indique donc que l'étude à Westminster de la résolution constitutionnelle ne pourra reprendre la semaine prochaine, malgré l'engagement du gouvernement britannique à disposer rapidement de cette question.

Calendrier des Evénements

Il nous fait plaisir de faire mention gratuitement ici de tout événement d'intérêt aux francophones dont on nous fait part au moins 2 semaines à l'avance.

Chaque mercredi: Histoires pour les enfants
Endroit: Bibliothèque du mail Técumseh
Heure: 10h15

Jusqu'au 14 février: La pièce "L'impromptu d'outremont de Michel Tremblay
Endroit: Théâtre du p'tit bonheur
Pour plus de renseignements, composez (416) 363-4977.

Chaque dimanche pendant le mois de février: Exposition d'art chinois et de potterie.
Endroit: Gallerie Gibson, 140 rue Richmond, Amherstburg.
Heure: 14h à 17h.

11 fevrier: Le film "Cannonball Run"
Endroit: Salle 320, Collège St. Clair
Heure: 17h et 20h

12 février: Concert baroque anglais. La musique de Handel et ses contemporains.
Endroit: Manoir Willistead entre les rues Devonshire et Chilver.
Heure: 20h.

14 février: Dancemakers, groupe de danseurs modernes de Toronto.
Endroit: Centre communautaire St-Denis, sise à l'angle des rues Huron Church et College.
Heure: 19h30.

18 février: Porte-ouverte du Club d'âge d'or Jean-Paul II dans le cadre du Festival de la Semaine Française.
Endroit: Sous-sol de l'église St-Jérôme.
Heure: 13h à 17h.

21 février: assemblée annuelle des actionnaires du Club Alouette de Windsor.
Endroit: Centre Canadien-français
Heure: A 17h, les cocktails et à 18h, le souper.

Mme Madeleine Leal publie le huitième rapport annuel du CCLF

Le huitième rapport annuel du Comité consultatif de langue française (CCLF) auprès du Conseil scolaire du comté d'Essex vient d'être publié.

Les buts et les objectifs du CCLF ainsi que leurs activités pendant l'année 1981 sont inclus dans ce rapport préparé par Mme Madeleine Leal, Présidente. (M. Gérard Bénéteau, vice-président a accédé au poste de président pour l'année en cours).

On se souviendra qu'en juin, une délégation de parents et d'étudiants s'est rendue à la réunion ordinaire du CCLF pour exprimer leur inquiétude face au retranchement du cours de musique instrumentale dans les onzième et douzième années et pour solliciter l'aide du CCLF. Suite à cette intervention, en septembre, le cours de musique instrumentale pour les onzième et douzième années est rétabli.

Le rapport mentionne également une rencontre avec des étudiants du parlement de l'école pour discuter des moyens d'encourager les élèves à communiquer en français entre eux, la préparation d'un formulaire d'inscription à l'intention de parents anglophones et l'établissement d'un système de transport pour les élèves qui participent aux activités parascolaires dont le coût est défrayé par la loterie faite par le comité PEP de l'école.

Le rapport mentionne également les discussions au sujet de l'utilisation des subventions spéciales pour l'enseignement en français et indique que l'administration s'est engagée à préparer à l'avenir deux budgets distincts, le budget ordinaire et celui pour les subventions spéciales.

L'école compte actuellement 528 élèves et 36 enseignants.

Le ministère du procureur général de l'Ontario
annonce la publication de son

"petit guide de terminologie juridique anglais-français"

Un recueil de plus de 2,000 équivalences juridiques de l'anglais au français, à l'intention de tous ceux qui s'intéressent au français dans la justice ontarienne.

On peut se le procurer gratuitement en écrivant au:

Coordonnateur des Services en français
Ministère du Procureur général
18 rue King est, 3e étage
Toronto (Ontario)
M5C 1C5

ou en téléphonant à:

Renseignements-Ontario
1-800-268-7507
(416) 965-3865
(à frais virés) si votre indicatif régional est 807

Les services en français... plus on s'en sert... plus c'est facile!

Commentaire

Une réflexion sur la nature

Les caprices de Mère Nature nous fournissent l'occasion, de temps à autre, de réfléchir sur ce que nous sommes et, surtout, sur tous les mystères qui nous entourent et contre lesquels nous ne pouvons rien ou presque.

Les Canadiens sont habitués aux froids, mais nous avons parfois l'impression que ceux que nous vivons depuis quelques semaines, sont pires d'année en année. Cette année, à cause des situations économiques difficiles, nous constatons peut-être un peu plus qu'à l'accoutumée les désagréments de la nature.

Alors que le chômage est à son plus haut taux des cinq dernières années dans la région, alors que les prix des carburants grimpent continuellement, nous ne pouvons que prendre conscience de notre impuissance devant les forces de la nature.

Chauffer sa maison, même faire démarrer son automobile, sont des nécessités qui deviennent presque du luxe. Il faut se contenter d'en être témoin, à moins de faire des sacrifices ou de doubler les mesures préventives.

Les mesures préventives permettent en effet de réduire les coûts à long terme et même à court terme. Notre défaut à tous c'est que nous attendons toujours à la dernière minute, espérant que ça changera. Mais voilà, ça ne change pas; c'est toujours pareil.

***

Ce qui ne change pas, non plus, c'est la grandeur de la nature humaine. Cette nature humaine prête à faire face aux imprévus, prête à se débrouiller, prête à manifester un courage et une détermination devant les événements.

La tragédie aérienne de Washington, il y a quelques semaines, nous a fourni une démonstration de cette "grandeur de l'être humain".

Cinq fois de suite, un homme, dans l'eau glacée, a préféré remettre la bouée, que lui lançaient les sauveteurs, à ses voisins. Cinq fois de suite, l'hélicoptère a sauvé une personne à laquelle la bouée n'était pas destinée. La sixième fois, l'homme avait disparu sous les glaces du fleuve Potomac, laissant dans l'esprit des spectateurs le symbole suprême de la charité et de l'amour... donner sa vie pour quelqu'un d'autre.

Nous connaîtrons peut-être prochainement l'identité de cet homme chauve à la moustache, mais, d'une certaine façon, cela aura peu d'importance. Le geste est tellement noble qu'il nous fait réfléchir sur notre potentiel individuel.

***

Personne peut affirmer qu'il aurait posé le même geste, mais personne peut soutenir le contraire. Les circonstances du moment, l'état d'âme et d'esprit, influencent la décision. Nous ne pouvons que nous poser la question: d'où vient l'inspiration?

La décision de "l'homme dans l'eau" est connue, des gens en ont été témoins. Mais combien d'autres situations identiques se produisent quotidiennement chez nous, au pays, à travers le monde. Des héros inconnus donnent leur vie pour leurs prochains.

Ils n'auront pas l'occasion d'écrire des livres, de vendre des droits de cinéma, de capitaliser sur leur sacrifice, comme les criminels, les tyrans, les athées, les racistes le font avec leur "réalisations"!!! Ils ne passeront pas à l'histoire comme Néron, Caligula, Hitler... pour ne nommer que des morts!

Ils nous font par contre méditer sur nos capacités individuelles, sur nos "talents cachés et inexploités", sur notre potentiel de service aux autres, sur notre grandeur possible au service de l'humanité. Dans chacun de nous, il y a cette grandeur.

Par contre, ce n'est pas toujours à nous de la développer. "Beaucoup sont appelés, peu sont élus." Rien ne nous empêche d'essayer!

La nature physique et la nature humaine: deux forces extraordinaires, dont nous connaissons à peine la force, la puissance, les mystères! Fantastique, oui?

Un éditorial de M. Jean-M. Filion,
rédacteur en chef du journal de Hawkesbury, Le Carillon

Joyeuse St-Valentin!

Parcs Canada / Parks Canada

NOTES SUR LE PATRIMOINE

Découvrez votre patrimoine
PARCS HISTORIQUES NATIONAUX

Canada

LA MAISON NORMAN BETHUNE

Gravenhurst

Cette demeure est celle où naquit le docteur Norman Bethune, un médecin de renommée mondiale qui est décédé en 1939 au moment où il venait en aide aux victimes de la guerre civile en Chine. La maison a été restaurée de façon à refléter la période où Norman Bethune y est né en 1890.

Pour renseignements s'adresser à: Parcs Canada, Région de l'Ontario (H) C.P. 1359 Cornwall, Ont. K6H 5V4

CAPSULE D'HISTOIRE

125e anniversaire

Comme plusieurs universités canadiennes, celle de Windsor a d'abord eu le statut de collège, où l'enseignement se dispensait aussi bien à l'échelon primaire et secondaire qu'au niveau post-secondaire proprement dit. L'idée d'offrir un cours classique aux jeunes gens de la région remonte très loin, soit vers le milieu des années 1800. Le curé de la paroisse de l'Assomption de Windsor (Sandwich), le jésuite Pierre Point, était convaincu de la nécessité de former des chefs capables de maintenir les valeurs de la foi catholique et de la langue française.

Comme il avait déjà mis sur pied plusieurs écoles primaires au sud-ouest, le Père Point n'hésita pas à franchir une autre étape et entreprit de fonder une institution de formation supérieure. Il réussit à se rallier les appuis nécessaires et, le 10 février 1857, le Collège Assomption ouvrit officiellement ses portes pour accueillir vingt-et-un pensionnaires et soixante externes.

La direction du collège fut d'abord confiée aux Jésuites; elle changea de mains par la suite, notamment lors de la création du diocèse de London, en 1856. C'est en 1870 que le Collège Assomption devint une institution dirigée par les Pères Basiliens. Un membre de cette communauté, le Père Charles Malbos, a cependant été responsable du Collège Assomption dès les premières années.

Par Paul-François SYLVESTRE

ACTUALITÉS PME

Le temps de la raison

Douglas Lajeunesse

Les centrales syndicales canadiennes persistent à réclamer des hausses de salaires disproportionnées par rapport à la capacité de payer des compagnies et de la population, alors que les faillites et les mises à pied atteignent des niveaux sans précédent.

Les uns après les autres, les chefs syndicaux menacent de faire débrayer leurs membres si les gouvernements et le monde des affaires ne se rendent pas à leurs exigences. Ils utilisent d'ailleurs un langage de plus en plus menaçant.

Il est vrai que le haut niveau d'inflation, les taux d'intérêt élevés et le coût toujours croissant de l'énergie réduisent notre niveau de vie. Mais en voulant protéger leurs membres contre une diminution de leur pouvoir d'achat, les leaders syndicaux placent les employeurs dans une situation de marché non compétitif, en rendant la main-d'oeuvre onéreuse. Inévitablement, il s'ensuit une diminution des ventes qui se traduit par plus de mises à pied.

Contrairement à leurs homologues américains, les syndicats canadiens ne semblent pas comprendre qu'il y a des moments où il faut se mesurer au patronat et d'autres où il faut s'asseoir avec lui et chercher des solutions à des problèmes communs.

Aux États-Unis ces derniers temps, les syndicats ont consenti plus d'une fois des concessions financières aux compagnies afin de sauver des emplois.

Les chefs syndicaux américains sont assez pragmatiques pour s'assurer le maintien des emplois, lequel est plus important que des hausses de salaires et des jours de vacances payés.

Le phénomène se répète d'ailleurs d'une industrie américaine à l'autre. Les travailleurs du caoutchouc ont été les premiers à accorder de telles concessions, suivis de ceux de l'aviation. Les camionneurs et les travailleurs de l'automobile les ont imités, de même que ceux de plusieurs autres secteurs industriels. La performance est remarquable.

Malgré cela, les syndicats canadiens persistent à maintenir leur politique d'affrontement, même dans le secteur hautement menacé de l'automobile. Au lieu d'accepter des réductions de salaires, ils demandent plus, même si plusieurs de leurs membres ont été mis à pied.

Ne serait-il pas temps que les chefs syndicaux canadiens consultent leurs membres (y compris ceux qui ont été mis à pied) sur la politique à adopter face au difficile climat économique? Leurs adhérents favoriseraient-ils des concessions comme aux États-Unis?

Ils pourraient être fort surpris de la réponse ...

Service FCEI - Ressources éditoriales

Le Rempart

Publié tous les mercredis par Les Publications des Grands Lacs Ltée, 2418 ave Central, Windsor, Ontario, N8W 4J3, 948-4139.

Membre de l'Association de la Presse Francophone Hors Québec.

APF

Editeur: JEAN MONGENAIS
Rédactrice: SUZANNE DUROCHER
Publicité: MARTINE BARBE
HELENE BONTRONT
Responsable des abonnements: MARTINE BARBE
Comptabilité: CHARLOTTE MONGENAIS
Atelier: MARIE-ANN TONER
JACQUELINE RAYMOND

Enrégistré comme courrier deuxième classe: Permis 02903.

COUPON D'ABONNEMENT

A envoyer au Rempart, 2418 avenue Central, Windsor, Ontario, N8W 4J3.

Abonnement au Rempart

Nom _____

Adresse _____

_____

Ville _____

Code Postal _____

Téléphone _____

Tarifs: au Canada - $10.00 par année; au Etats-Unis - $15.00 par année; Ailleurs - $20.00 par année.

Cinq mois réussis au Collège agricole

A la suite de plusieurs indicents où certains croyaient que ses portes n'ouvriraient pas, le Collège de technologie agricole et alimentaire d'Alfred vient de vivre avec succès ses cinq premiers mois d'existence.

Même si l'inscription a été légèrement décevant et que certains rénovations ont été retardées, M. Marcel Paulhus, le directeur du Collège a qualifié les premiers cinq mois comme étant satisfaisants. Seulement 53 des 80 étudiants attendus en septembre dernier se sont présentés à l'ouverture. A la fin du premier semestre de classes, il en reste maintenant 46.

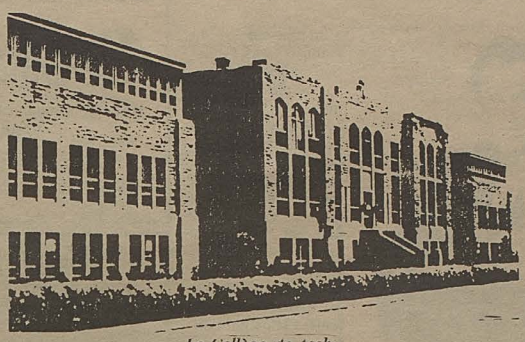

Le Collège de technologie agricole et alimentaire d'Alfred

Cependant, M. Paulhus est optimiste que la campagne de recrutement qui est maintenant en cours provoquera plus d'intéressés. Le directeur espère que le Collège accueillera entre 75 et 80 nouveaux étudiants pour la prochaine année scolaire.

La deuxième phase des rénovations aux édifices de l'ancienne école de correction a pour objet d'ajouter 26 chambres à coucher aux résidences actuelles afin d'accueillir 84 pensionnaires. En même temps, on propose de rénover les cuisines, aménager une deuxième salle à manger de même que deux autres salles de classe. M. Paulhus espère également que l'on pourra aménager un amphithéâtre de 75 places si les fonds sont disponibles.

On se souviendra que le Collège offre déjà deux cours en éducation permanente soit production laitière et production des grandes cultures.

Encore d'autres suggestions pour améliorer l'économie

(Windsor S.M.D.)

Ils sont venus en plus petits nombres mais l'esprit a augmenté. On parle de la réunion de consultation populaire qui a dû être continuée mardi dernier suite au surplus d'idées à la première réunion.

La réunion a été proposée au Conseil de la ville par l'échevin Elizabeth Kishkon à la fin de l'année dernière. Elle avait comme but de permettre aux citoyens du comté d'Essex et de la ville de Windsor de prononcer leurs idées en vue d'améliorer l'économie locale.

Plus de 1200 personnes intéressées se sont présentées à la première réunion le 26 janvier.

Une quarantaine de gens ont pris le micro à tour de rôle pour suggérer une foule d'idées diverses.

Le degré d'intérêt fut tel qu'on a décidé de tenir une deuxième réunion pour poursuivre les présentations.

Plusieurs idées portaient sur la construction d'un patinoire artificiel au bord de la rivière Détroit ou au centre de la place de l'Hôtel de ville.

Comme mentionné à la réunion de la semaine dernière, plusieurs interlocuteurs veulent voir les voies ferrées enlevées le long de la rivière afin de donner plus d'espace pour les parcs.

Environ 300 résidants de la ville de Windsor et du comté d'Essex y étaient, entre autre Mgr. Marcel Gervais, évêque-auxiliaire du diocèse de London qui a aussi pris la parole.

Il reste maintenant au "Greater Windsor Foundation" et au Conseil de la ville d'examiner plus de 100 soumissions et de juger des meilleurs moyens de donner suite aux plus valables.

L'éducation en français en Ontario

En vertu de la loi sur l'éducation, le gouvernement de l'Ontario reconnaît aux élèves de langue française, quand le nombre le justifie, le droit à l'éducation dans leur langue maternelle.

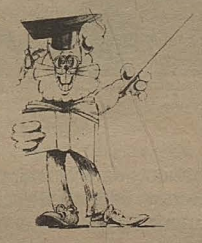

Voici quelques-uns des services ou des programmes offerts par le ministère pour appuyer la réalisation de cet objectif:

- publications, programmes-cadres, documents d'appui et guides de ressources en français.
- subventions additionnelles pour les écoles, les collèges et les universités de langue française.
- échange d'élèves entre les écoles de langue française de l'Ontario et du Québec.
- bourses d'études pour enseignants et étudiants de langue française.
- personnel francophone aux bureaux central et régionaux du ministère.
- orientation professionnelle au moyen du Service informatique d'orientation scolaire (SIOS).
- aide financière du Fonds de matériel de langue française aux fabricants de matériel didactique en français . . .

Des comités consultatifs de langue française, la Commission des langues d'enseignement et le Conseil de l'Éducation franco-ontarienne ont également été établis dans le même but.

Pour plus de détails sur les services ou les programmes en français offerts par le ministère de l'Éducation ou le ministère des Collèges et Universités, consultez les pages bleues de votre annuaire téléphonique ou composez:

Renseignements-Ontario
1-800-268-7507
(416) 965-3865
(à frais virés) si votre indicatif régional est 807

Ontario Ministère de l'Éducation / Ministère des Collèges et Universités
Le docteur Bette Stephenson, ministre
Harry K. Fisher, sous-ministre

Les services en français... plus on s'en sert... plus c'est facile!

Index de Services en français

Suite de la page 2

Photographe

St. Louis Studio & Camera Inc.
(M. Georges St. Louis)
12065 ch. Tecumseh, Tecumseh
735-2622

Poissonnerie

Sicilia Fish Market
(voir annonce ci-contre)

Quincaillerie

Quincaillerie Pattenaude
7180 rue Tecumseh
Pointe-aux-Roches, Ont.
798-3556

Réceptions, salle à louer

Centre Canadien-français
(voir annonce ci-contre)

Restaurant

Ducks on the Roof
(Michel & Marie Crovisier)
1430 sud, ch. Front, Amherstburg
736-6555

Salons funéraires

Salon funéraire Janisse Frères Limitée
1139, rue Ouellette
Windsor, Ontario
253-5225

Salon Funéraire Marcotte
(Jérôme P. Marcotte)
870 est, Wyandotte, Windsor; 12105 ch. Tecumseh, Tecumseh
253-3577, 735-2830

Services agricoles

La Co-opérative de Pointe-aux-Roches
(voir annonce ci-contre)

Services légaux

Me Marcel D. Baillargeon
1120 ch. Lespérance, Tecumseh
735-2463

Système "audio"

Audioworld
(voir annonce ci-contre)

Trophées et plaques

Belle River Trophy Awards
(Mme Lesley Crevier)
1490 Route 2, à l'ouest de Belle-Rivière
727-6361

SEAFOOD
SICILIA FISH MARKET
—"Du poisson frais tous les jours"—
EPICERIE
795 est rue Erié 255-7675
"Il me fait plaisir de vous servir en français"

Club Alouette de Windsor
Centre Canadien-français
2418 ave Central, Windsor, Ont.
LYNNE SIROIS
Gérante
Salle à louer — 945-1189
- Banquets
- Réceptions de tout genre
- Noces
- Soirées divertissantes, etc.

Nous avons un service de traiteur (catering service) pour toutes les occasions
Cuisine ouverte de 12h00 à 14h00 du lundi au vendredi

La Co-opérative de Pointe-aux-Roches
Marchands de:
- fourage
- engrais
- grain
- quincaillerie
- accessoires électriques
- petrole (huile et essence)

Nous venons d'ouvrir une succursale à Belle-Rivière pour recevoir le grain.

Invitation à tous les francophones à nous téléphoner ou venir nous voir au sujet de leurs besoins agricoles ou de jardinage.
798-3011
798-3012

AUDIOWORLD INC.
DAN DEMERS
"Il me fait plaisir de vous servir en français"
4398 est, rue Tecumseh 948-8137
Consultant certifié pour la vente de radio, de chaines stéréo, de tourne-disque, etc.
"Un commerce que les clients recommendent à leurs amis"

Dites à ces gens que vous avez vu leur annonce dans le Rempart

Publication du Petit guide de terminologie juridique anglais/français

Le Procureur général de l'Ontario, l'honorable R. Roy McMurtry, a annoncé à la fin de l'année dernière, la publication du Petit guide de terminologie juridique anglais/français.

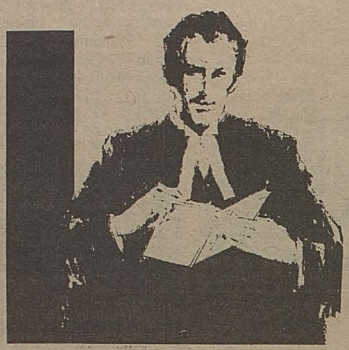

Le guide reproduit les appellations officielles du ministère et de la justice en Ontario et peut servir à tous ceux qui s'intéressent au français dans la justice ontarienne.

Comme l'a indiqué le ministre McMurtry lors de l'annonce à la Législature de la province, c'est la première fois qu'un gouvernement au Canada publie un tel document.

Ce livre d'une soixantaine de pages est distribué gratuitement et on peut en faire la demande au Coordonnateur des services en langue française, Ministre du Procureur général, 18 est, rue King, Toronto, Ontario M5C 1C5.

La publication d'un livre bilingue

Prise de Parole, une maison d'édition franco-ontarienne sise à Sudbury, vient d'annoncer avec Penumbra Press, la publication d'un livre bilingue par Patrice Desbiens.

Il s'agit de "L'homme invisible/The Invisible Man". Elaborée dans deux langues maternelles, c'est l'histoire d'un personnage obscur et inconnu. Comme dit l'auteur: "il a besoin d'une femme. Il a *besoin d'un pays*. Les deux le laissent tomber."

L'auteur cohabite Sudbury et Toronto et a publié deux recueils à compte d'auteur.

On peut se procurer le livre à l'adresse suivante: Prise de Parole/Penumbra Press, C.P. 550, Sudbury, Ontario P3E 4R2. Il est au prix de $7.95.

Nouveautés du mois à la bibliothèque municipale de Windsor

Voici quelques nouveaux livres français disponibles à la bibliothèque municipale de Windsor: "Le jardin des absents" par Nicole Avril, "Agathe" par C. Davenat, "Les murs de Montréal" par Jean-Paul Filion, "La cour des miracles" par J. Frigon, "Les meilleurs d'entre nous" par H. Lamoureux, "Jeunesse" par Juline Green, "Laudience solennelle" par J. P. Cabanes et "Orient-express" par P. J. Remy.

Roger J. DesRosiers
C.R. Avocat-Notaire
408 édifice Canada Trust
angle Victoria et Université
Windsor, Ont.
258-7354

Des meilleurs idées...pour de meilleurs bureaux
Monarch
OFFICE SUPPLY LIMITED
1835 Provincial (anciennement Route 98)
Windsor, Ontario
966-2400
Livraison gratuite tous les jours
Amplement de stationnement gratuit

Happy Hour Cards'N Party Shop
Je vends des cartes écritent en français, pour toutes occasions.
Pensez-y pour: la St-Valentin, Pâques, la fête des Mères, etc...
Devonshire Mall
Windsor, Ontario
966-4105

L'OBJECTIF
Cet été, 43,000 emplois pour étudiants.

Le gouvernement fédéral créera des emplois axés sur les carrières futures des étudiants, notamment dans les secteurs suivants:

La renovation urbaine

L'animation sociale

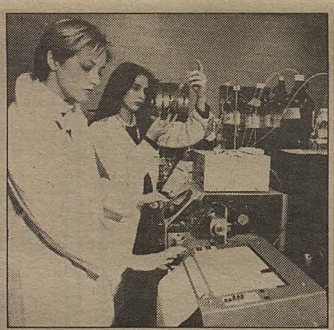
La recherche agro-alimentaire

Le developpement touristique

Les arts

Le transport urbain

LE PROGRAMME Été Canada 1982

Le programme ÉTÉ CANADA, une initiative fédérale, permet à 30,000 étudiants des niveaux secondaire et postsecondaire d'acquérir une expérience orientée vers une carrière, et de gagner les sommes nécessaires à la poursuite de leurs études. De plus, 13,000 emplois seront offerts aux étudiants dans le cadre des programmes de la Défense nationale (Réserve/Cadets) et de la Gendarmerie Royale du Canada.

Les organisations reconnues seront admissibles aux subventions d'ÉTÉ CANADA 1982 destinées à mettre en valeur la compétence des étudiants et à bénéficier à la collectivité.

Tout étudiant intéressé ou tout membre d'une organisation reconnue peut obtenir plus de renseignements en s'adressant à un Centre d'Emploi du Canada ou à un bureau local du Développement de l'emploi. Les demandes seront reçues jusqu'au 26 février.

Emploi et immigration Canada
Lloyd Axworthy Ministre

Employment and Immigration Canada
Lloyd Axworthy Minister

Canada

Plus d'écussons pour les chasseurs de petit gibier

(Communiqué) — En raison de la nouvelle loi provinciale sur la violation de la propriété privée, aucun règlement exigeant que les chasseurs de petit gibier portent un écusson n'est proposé pour 1982, a annoncé le ministre des Richesses naturelles de l'Ontario, M. Alan Pope.

Le règlement stipulant que les chasseurs de petit gibier portent un écusson numéroté correspondant au numéro de leur permis de chasse a été adopté au début des années 1960 pour aider les propriétaires fonciers du sud de l'Ontario à identifier les personnes dont la présence était indésirable sur les terres.

D'après la loi sur la chasse et la pêche, tous les chasseurs de petit gibier de la province, y compris ceux qui chassaient sur les terres de la Couronne, devaient porter un écusson numéroté. On a jugé que l'application de ce règlement sur les terres de la Couronne situées dans le nord de l'Ontario n'était pas nécessaire et la loi sur la chasse et la pêche a été modifiée afin que le gouvernement puisse désigner les zones où le port de l'écusson serait obligatoire.

"Nous avons étudié les zones qui devraient être soumises à ce règlement et nous avons décidé d'abandonner ce système car la nouvelle loi sur l'entrée abusive est beaucoup plus sévère en ce qui concerne la violation de la propriété privée", a ajouté M. Pope.

Il a déclaré que peu de chasseurs avaient été poursuivis pour violation de la propriété privée et que très peu de propriétaires terriens avaient porté plainte.

Les Néo-démocrates choisissent Bob Rae. Suite de la page 1.

noncé entièrement en anglais, le nouveau chef a déclaré que son parti offre maintenant aux Ontariens un espoir de redressement des affaires publiques.

Dans une allusion évidente aux difficultés qu'éprouve dernièrement le Parti québecois dans la belle province, M. Rae a déclaré qu'il n'était pas du genre à fermer la porte sur des décisions de la convention qui ne lui plairaient pas, mais qu'il épouserait toutes les politiques établies à la rencontre.

Il a aussi indiqué qu'il poursuivrait la bataille pour préserver le système gouvernemental de soins médicaux, déclarant que "la santé n'est pas à vendre en Ontario". On sait que les médecins de la province sont déjà en négociations avec le gouvernement et que les pourparlers s'avèrent déjà difficiles.

M. Rae devra cependant commencer par se faire élire à la Législature ontarienne. Il a dit vouloir consulter les autres responsables du parti avant de décider comment le faire.

Billets disponibles aux caisses populaires ou en signalant 948-9481 et 945-0156.

EN SPECTACLE
lors de l'ouverture du 10e Festival de la Semaine Française 1982

LISE PAIEMENT
ET SON TRIO
AUTEUR-COMPOSITEUR-INTERPRETE FRANCO-ONTARIEN

LE SAMEDI 13 FEVRIER
A 19h30
CENTRE
CANADIEN-FRANCAIS
2418 avenue Central, Windsor, Ont.
Billets en vente:
945-0156 798-3275
et aux Caisses Populaires
Entrée: $4.00

Présenté par le Comité Spectacles Tournesol de Windsor et le Centre Culturel St-Cyr de Pointe-aux-Roches en collaboration avec le Conseil des Arts de l'Ontario.

EN SPECTACLE
lors du Festival de la Semaine Française

LES SOEURS MARLEAU
TROIS AUTEURS-COMPOSITEURS-INTERPRETES

LE JEUDI 18 FEVRIER A 20h00
à L'ECOLE L'ESSOR
Billets en vente:
945-0156 798-3275
et aux Caisses Populaires
Entrée: $3.00

Présenté par le Comité Spectacles Tournesol de Windsor et le Centre Culturel St-Cyr de Pointe-aux-Roches en collaboration avec le Conseil des Arts de l'Ontario.

COLLÈGE DE
TECHNOLOGIE AGRICOLE ET ALIMENTAIRE D'ALFRED
vous offre
DEUX PROGRAMMES D'ÉTUDES

TECHNOLOGIE AGRICOLE

POSSIBILITÉS D'EMPLOI
—Gestion de la ferme
—Ventes et services (domaine agricole)
—Technique d'alimentation animale
—Agent d'information agricole
—Trieurs et inspecteurs

SUPERVISION DES SERVICES ALIMENTAIRES

POSSIBILITÉS D'EMPLOI
—Services de santé hospitaliers
• Administration de cuisine
• Diétothérapie
—Industrie alimentaire
—Industrie hôtelière
—Cafeterias industriels
—Pourvoyeurs en alimentation.

EXIGENCES D'ADMISSION
—27 crédits du niveau secondaire
—Etudiants adultes: — Expérience pratique

Veuillez S.V.P. me faire parvenir des renseignements au sujet du programme:
☐ de technologie agricole
☐ de supervision des services alimentaires

Nom: .....
(Prénom) (Nom de famille)

Adresse: .....

.....
(Code Postal)

Collège de technologie agricole et alimentaire d'Alfred
Casier postal 580
ALFRED, Ontario
K0B 1A0
Téléphone: [613] 679-2218

Conseil de la radiodiffusion et des télécommunications canadiennes
Canadian Radio-television and Telecommunications Commission

avis d'audience publique

Le C.R.T.C. tiendra une audience publique à partir du 30 mars 1982, au Centre communautaire des Lions, rue Elgin est, Cobourg, afin d'étudier ce qui suit.

Les demandes suivantes sont retirées de l'audience publique du 9 février 1982 à Thunder Bay, Ontario et inscrites à nouveau à l'ordre du jour de cette audience.

Chatham (ONT.): demande (812648400) présentée par Canadian Cablesystems (ONT) Ltd., en vue de modifier la licence de l'entreprise de réception de radiodiffusion desservant Chatham, en autorisant la distribution des débats du gouvernement provincial, d'exposés des députés provinciaux, d'émissions spéciales de musique canadienne et "French for Canadians." La demande peut être examinée à Canadian Cablesystems (ONT) Ltd., 491, rue Richmond, Chatham.

Leamington, Kingsville (Ont.): demande (812647600) présentée par Canadian Cablesystems (ONT) Ltd., faisant affaires sous le nom de Essex Cable TV, en vue de modifier la licence de l'entreprise de réception de radiodiffusion desservant Leamington et Kingsville, en autorisant la distribution des débats du gouvernement provincial, d'exposés des députés provinciaux, d'émissions spéciales de musique canadienne et "French for Canadians." La demande peut-être examinée à Essex Cable TV, 94 est, rue Talbot, Leamington.

Comment intervenir: quiconque désire formuler des commentaires à propos d'une demande doit présenter une intervention écrite comportant un exposé clair et succinct des faits et des motifs pour lesquels l'intervenant appuie la demande, s'y oppose ou propose de la modifier; doit aussi indiquer si l'on désire ou non comparaître à l'audience. **Date d'échéance pour la réception des interventions au Conseil et chez le requérant: le 10 mars 1982.** Les interventions doivent être envoyées par courrier recommandé ou par messager au requérant et au CRTC, Ottawa (Ont.) K1A 0N2 avec preuve de signification. A remarquer qu'elles doivent être reçues à la date susmentionnée et non simplement postées à cette date.

Examen des demandes et des documents: à l'adresse locale indiquée dans cet avis et au Conseil, Edifice Central, les Terrasses de la Chaudière, Pièce 561, 1, promenade du Portage, Hull (Qué.), et au bureau régional CRTC 701 ouest, rue Georgia, Vancouver.

On peut obtenir de plus amples informations on se procurant une copie des "Règles de procédure" du CRTC disponible au coût de $1.50 au: Centre d'édition, Ministère des Approvisionnements et Services, Ottawa (Ont.) K1A 0S9. Renseignements: Ecrire au Conseil ou téléphoner à 819 997-1027 ou 997-1328 (NPH-82-9).

Canada

Fleur de Lys

Classement en date du 7 février:

#13 Fa-Foins	19
#10 Mother's	17
#4 Les Flinstones	14
#9 Les Perruches	14
#2 Les Pioches	13
#1 Labatts	11
#14 Les Origneaux	11
#5 Les Perdants	10
#11 Les Papillons	10
#8 Les Voyageurs	9
#7 Manzzoni Truck-ing	7
#3 Al's Trucking	6
#12 Don's Pizza	4
#6 P.A. Texaco	2

Plus haut simple:
HOMMES
Gaston Lapierre 202
Jeff Lamoureux 197
Stelin Larocque 196

FEMMES
Huguette Haskett 204
Jocelyne Poulin 198
Angèle Lapierre 178
Agnès Beauchesne 178
Mabel Verpaelst 178

EQUIPES
#13 Fa-Foins 974
#1 Labatts 915
#9 Les Perruches 882

Plus haut triple:
HOMMES
Jeff Lamoureux 584
Réjean Hebert 537
Marc Coriveau 510

FEMMES
Huguette Haskett 590
Jocelyne Poulin 587
Angèle Lapierre 492

EQUIPES
#13 Fa-Foins 2781
#1 Labatts 2637
#10 Mother's 2557

Plus haute moyenne:
HOMMES
Mario Girard 165
Réjean Hebert 160
Donald Ethier 159

FEMMES
Angèle Lapierre 154
Mabel Verpaelst 149
Huguette Haskett 147

Les Joyeux Troubadours

Classement en date du 7 février:

#6 Les Pionniers	28
#10 Les Petites Fesses	28
#4 Les As	27
#7 Les Flyers	25
#12 Les Cougars	25
#1 Les Jokers	24
#8 Les Abatoires	23
#9 Les Martinis	21
#5 Les Cochons	19
#11 Les Fortilleux	15
#2 Les Tigres	12
#3 Les Cavaliers	6

Plus haut simple:
HOMMES
Alexis Paulin 190
Germain Roy 190
Donald Lassaline 188
Jean Albert Godin 187

FEMMES
Solange Ward 198
Claire Byrne 184
Arnolda Godin 178

EQUIPES
#7 Les Flyers 797
#11 Les Fortilleux 790
#12 Les Cougars 785

Plus haut triple:
HOMMES
Donald Lassaline 526
Claude Lefort 496
Omer Renaud 489

FEMMES
Solange Ward 501
Claire Byrne 452
Françoise Grondin 449

Plus haute moyenne:
HOMMES
Omer Renaud 169
Germain Roy 164
John Tracey 162

FEMMES
Françoise Grondin 156
Solange Ward 153
Cheryl Ducedre 147

Ballon-balai de l'AFSWE

Résultats du 6 fév.:

Division enfants:
Leclair Construction 1 vs Royal Arcanum 1.

Reid's Trophy 2 vs R.B.'s Sport Shop 1.

Résultats du 7 fév.:

Division hommes:
Club Alouette 5 vs Island View Tavern 1.

L'Essor 2 vs Village Inn 0.

Division femmes:
Caisse Populaire 2 vs Club Nevada 2.

Windsor Metro Bedding 2 vs Thompson Sport 1.

Fin de la première partie de la saison. Village Inn a gagné dans la Division des hommes et Club Nevada dans la Division des femmes.

Tournoi de quilles à Chatham

Plus de $1,000 ont été déboursés en prix dans un tournoi de quilles organisé par le Centre culturel de Chatham. Les Clubs de Windsor, Tilbury, Chatham, Sarnia, London et Kitchener étaient représentés.

Des prix de $40.00 ont été donnés à M. Robert Schmitt l'homme avec le plus haut triple et à Pierrette Naud, la femme avec le plus haut triple.

Des prix de consollations ont été présentés à l'équipe Fleur de Lys de Windsor et à MM. Gérard Nadeau de London, Robert Ouellette de Toronto et Mme Rita Bernier de Tilbury.

Petites annonces

Gardienne disponible

Dame cherche des enfants à garder chez elle, préférablement de langue française. Secteur Ferndale/Técumseh. Tél. 948-5940.

ACFO
Association Canadienne-française de l'Ontario est à la recherche d'un[e]

CHEF DE SERVICE

Animation et développement
[Homme ou femme]

Fonctions:
Voit à la bonne marche du service en cause, à la planification et à la réalisation de ses programmes, maintient un contact continu avec les agents de l'ACFO, procède à une évaluation systématique de leur travail, détermine leurs besoins de formation professionnelle, favorise la coordination des efforts entre l'échelon provincial et les régions et organise les sessions de formation requises.

Exigences:
- Avoir un diplôme universitaire (sociologie, science politique, économie ou formation connexe répondant aux fonctions);
- connaître les principes et pratiques du développement ou de l'animation;
- posséder un minimum de cinq années d'expérience en travail avec les communautés orienté vers le mieux-être de celles-ci et un total de huit années d'expérience sur le marché du travail;
- posséder de l'expérience en formation de personnel et en gestion de ressources humaines; accepter de voyager et de travailler régulièrement les fins de semaine;
- être apte à entretenir de bonnes relations entre les composantes de l'association et les membres du personnel.
- connaître le milieu franco-ontarien.

Une description de tâches est disponible sur demande.

Salaire:
A déterminer selon l'expérience et la compétence; avantages sociaux très intéressants. Les candidat(e)s doivent faire parvenir leur curriculum vitae avant le 26 février 1982 et indiquer le salaire souhaité.

Avancement:
Le chef de service demandé devrait pouvoir occuper, à court terme, le poste de coordonnateur du Service d'animation (développement) de l'ACFO.

Adresser vos demandes à:
Association canadienne-française de l'Ontario
325, rue Dalhousie, pièce 500
Ottawa (Ontario)
K1N 7G2

Marcel's Garage & Bodyshop
A DIVISION OF JEROME MARIER & SONS LTD.
SERVICE COMPLET DE DEBOSSAGE ET DE REPARATION
Nous acceptons toutes les évaluations faites par les assureurs
945-1181
5584 est chemin Técumseh (angle Ferndale)
Réparations d'auto
Alignement
Voitures à utiliser à prix modique pendant les réparations
"Il nous fait plaisir de vous servir en français"

Fleurs et cadeaux pour toutes les occasions
Seary's
1326 rue OTTAWA
MAIL TECUMSEH
MAIL DEVONSHIRE
258-3400
M. MICHEL BRUN, prop.
CHARGEX MASTER-CHARGE

McGraw's
HOUSE of PRECISION
Hair Care Centre
Unisex
21 est, rue Chatham
lundi - samedi 8h00 - 18h00
Pour rendez-vous
254-8201 254-1248

Exprimez vos sentiments en offrant fleurs et cadeaux de chez
GERRY et PHIL
12308 chemin Tecumseh
Tecumseh, Ont.
735-2148
Phil Sadi
propriétaire

Aubaine
au journal
Le Rempart
pour les futurs mariés
(Cartes de mariage, serviettes de table, allumettes... "tout" pour votre grand jour). En français et en anglais.
10% de rabais
offert à tous nos abonnés
Comparez nos prix!
Nous sommes imbattables!
948-4139
(Marie-Ann)

Un nouveau médicament guérit les dépressions en 48 heures

Un chercheur de l'Université de Montréal, le Dr Claude de Montigny, a découvert un traitement miracle qui permet aux gens souffrant de dépression nerveuse et ne réagissant pas aux antidépresseurs de retrouver rapidement leur équilibre mental. Le Dr de Montigny, qui travaille au Centre de recherche psychiatrique de l'Hôpital Louis-Hyppolite Lafontaine, a constaté que l'absorption de lithium permettait aux antidépresseurs d'agir sur les patients résistant normalement à l'action de ces médicaments. Le lithium est un corps simple souvent employé sous forme de sels.

La dépression nerveuse touche 4% de la population, et jusqu'à 50% des personnes âgées passeraient par un état dépressif sévère. Cette maladie est d'autant plus grave que 30% des personnes soignées ne réagissent pas aux antidépresseurs prescrits. La sismothérapie, terme savant pour définir les électrochocs, restait la seule «solution».

Le traitement d'une dépression nerveuse s'échelonne sur une période allant de six mois à deux ans. En combinant le lithium avec un antidépresseur, on obtient des résultats en 48 heures! «Quel que soit l'antidépresseur utilisé, le lithium est efficace et ne provoque aucune dépendance», affirme le Dr de Montigny. Le lithium ne fait qu'amplifier l'action sensibilisante des médicaments antidépresseurs sur les neurones cérébraux.

Un médecin de l'Hôpital Saint-Luc a appelé récemment le docteur de Montigny pour le remercier car toutes les infirmières l'avait embrassé ce matin-là! Cette frénésie chez le personnel de l'hôpital était due à la guérison subite d'une patiente tellement dépressive qu'elle était toujours au bord du suicide. Le lithium lui avait redonné le goût de vivre. Bien qu'il soit un remède miracle, le lithium ne débarasse pas pour autant une personne de ses dépressions nerveuses. Cette maladie est en effet un phénomène transitoire; il n'y a jamais guérison complète. Une personne ayant subit une dépression nerveuse demeure toujours sujette à une rechute. Le lithium ne fait que raccourcir la période de traitement.

Les travaux du docteur de Montigny ont suscité un vif intérêt dans la communauté médicale internationale. Plusieurs centres de recherches ont déjà confirmé les résultats obtenus par le docteur de Montigny.

Eric Devlin
Service Hebdo-Science

Comment bien les déguster?

Qui ne sait boire, ne sait rien. (Boileau).

par Philippe Tremblay

Boire et déguster ne veulent pas dire la même chose. Boire est synonyme de soif, déguster de plaisir.

Le vin est désaltérant, mais un grand vin ne doit pas étancher une soif. Un petit vin léger s'avale goulûment. Un grand vin se travaille en bouche comme on "en nez".

La dégustation d'un vin se fait en trois temps: l'oeil, le nez, la bouche. L'amour que vous avez mis à faire votre vin, ou la patience que vous avez montrée à l'élever, voire le prix que vous l'avez payé (s'il est justifié), méritent que vous preniez le temps de le déguster. Une bonne bouteille (bonne marque, bonne étiquette, bonne année) n'engendre pas forcément un bon vin. Avant de le servir, goûtez-le.

Plusieurs facteurs peuvent mettre en balance la qualité d'un vin:

- la façon dont il a été vinifié et élevé. Si vous le faites vous-mêmes, vous savez à quoi vous en tenir. Sinon, en tant que consommateur, vous n'avez aucun recours;
- sa conservation. La cave joue ici un rôle très important. Aménagez-la avec soin;
- la qualité du bouchon. Un mauvais bouchon peut altérer la nature d'un vin. Aujourd'hui, les risques sont toutefois moins grands.

Vous ne pouvez pas déguster un bon vin à n'importe quel moment de la journée et n'importe où. Le meilleur moment se situe de toutes façons avant un repas, et 3 heures après le précédent. Le meilleur endroit est votre cave. Il est évident que vous n'allez pas disposer la table dans votre cave. Mais, si vous voulez réellement juger de la véritable nature du vin, débouchez-le et goûtez-le là, loin des odeurs de cuisine et des 22 ou 25°C de votre appartement. Même un vin blanc bu dans ces conditions, donc non frappé, vous séduira. L'idéal est toutefois de l'amener à 8 ou 12°C. Pour les vins rouges, la température de la cave convient très bien. Vous n'apprécierez pas un vin dans une pièce surchauffée, surtout si vous avez bien mangé et déjà bien bu.

Avant de déguster, vous éviterez tout apéritif (surtout les amers ou les anisés qui durent en bouche) et les accompagnements trop salés ou pimentés. Le pain se marie bien avec le vin, si vous ne voulez pas rester le ventre vide. Ne fumez surtout pas avant de goûter un vin.

L'école secondaire
et
CBEF-540
présentent

DANSE-ROCK
à Pain Court
avec
Louis Houle
et
Roberto Fortin

VENEZ DANSER
BIENVENUE A TOUS

vendredi 19 février à 20h00
au gymnase de l'école
Entrée: $1.00... prix de présence

"Fêtons en français"

ACFO
WINDSOR-ESSEX

A compter du 15 février, vous verrez circuler dans la ville et les comtés d'Essex, de Kent et de Lambton, sept (7) agents qui feront le dénombrement des effectifs francophones de cette région. Ce projet, parrainé par le Conseil régional de l'Association canadienne-française de l'Ontario, s'effectue dans le cadre des projets de développement communautaire d'Emploi et Immigration Canada.

Le but principal de ce projet est de publié un botin le plus complet possible de tous les francophones de la région afin de permettre de mieux connaître et évaluer l'importance et la force de la communauté francophone dans la région.

En particulier, il servira à convaincre les commerçants de la région à bilinguiser leurs commerces et il aidera aux autorités à planifier les services aux francophones et promouvoir l'emploi.

Les agents qui frapperont à votre porte devront s'identifier à l'aide d'une carte attestant qu'elles sont enquêteurs pour le projet dénombrement. Nous comptons sur le bon accueil légendaire des francophones pour bien les recevoir et ainsi faciliter leur tâche.

Pour tout renseignement au sujet de ce projet on vous prie de contacter Bernadette Grenier au bureau de l'ACFO régional au numéro 948-9322.

Prenez le Prêt-à-partir du Connaisseur

SERVICE CONNAISSEUR

Vous êtes à bord de notre **Service Connaisseur.** Et voilà que, petit à petit, vous ne vous sentez plus pressé par le temps. Vous vous laissez aller au plaisir du voyage. Le Service Connaisseur est **un Prêt-à-partir relax** qui vous permet enfin de profiter du temps. Le temps d'un personnel expert. Celui d'Air Canada. Au départ, en vol et à l'arrivée. Ce service **fait sur mesure pour les grands voyageurs** fait déjà l'envie des autres lignes aériennes, tant par son exceptionnelle qualité que par l'étendue de son **réseau.** Ici au pays. Vers les États-Unis. Et même vers l'Europe.

En Connaisseur, vous profitez d'un service grand confort en vol. Au tarif de la classe économique! Nous ne ménageons aucun effort pour créer autour de vous une ambiance de quiétude et de raffinement. Laissez-vous aller au plaisir du voyage. En notre compagnie.

VOUS AVEZ TOUT NOTRE TEMPS.

AIR CANADA

Service Connaisseur et Prêt-à-partir sont des marques de commerce d'Air Canada.

Les maladies tropicales

Touristes: attention aux maladies tropicales

«Habitués à traiter des grippes, des infractus ou des cancers, les médecins québécois sont mal préparés pour soigner des cas de diarrhée à germe pathogène, des parasitoses intestinales ou des malarias». C'est du moins ce que déclarait le docteur Pierre Viens, organisateur d'un symposium qui se tenait récemment à l'hôpital Hôtel-Dieu de Montréal. Délaissant les plages aseptisées de la Floride pour celles plus exotiques des Caraïbes ou de l'Amérique centrale, les Québécois rapportent en effet des souvenirs à leur médecin qui ont pour nom tourista, hépatite infectueuse, paludisme ou thyphoïde.

Les omnipraticiens québécois sont de plus en plus confrontés au problème grandissant des maladies importées. Par exemple, Statistique-Canada révèle que de 1972 à 1978 le nombre de cas de paludisme au Canada est passé de sept à cent. «En 1977, on en dénombrait 45 au Québec seulement et ce nombre s'accroît encore», affirme le docteur Viens.

Le paludisme, communément appelé malaria, est en recrudescence partout dans le monde depuis dix ans. Cette maladie affecte plus de 200 millions d'individus chaque année; deux millions en meurent.

Le docteur Richard Morisset, conférencier invité au congrès, mentionnait de plus qu'une épidémie de fièvre jaune sévit actuellement en Bolivie et au Pérou. En Afrique, un grand nombre d'enfants perdent la vie chaque jour, à cause de la rougeole. L'hépatite infectueuse, la poliomyélite, la thyphoïde, la tuberculose et le tétanos sont présents de façon constante en zone équatoriale.

Dans la plupart des régions de l'Amérique du Sud, de l'Afrique, de l'Inde et de l'Asie, un parasite du nom d'Ankilostome, qui se cache dans le sable, la boue ou les eaux douces, fait des ravages considérables, provoquant des douleurs intestinales et de l'anémie; 800 millions de cas d'Ankylostomiase sont déclarés chaque année.

Aux voyageurs québécois en partance pour les régions tropicales, le docteur Morisset recommande fortement les vaccins contre la fièvre jaune et la rougeole. Les vaccins T (anciennement TAB), SABIN, SALK et le BCG doivent être administrés à tous voyageurs partant pour un séjour supérieur à quatre semaines. La majorité des CLSC ont maintenant la responsabilité d'administrer ces vaccins.

À part les piqûres, le bon sens et la prudence s'imposent. Comme l'hygiène fait souvent défaut dans ces pays, mieux vaux doubler la sienne. Une petite brochure intitulée «Voyager en santé sous les tropiques» regorge de précieux conseils à cet effet. Elle est disponible dans la plupart des agences de voyage et des CLSC. Bon voyage tout de même!

Maryse Parent
Service Hebdo-science

Dave Brubeck au Festival de jazz de Montréal, dans le cadre de la série En scène, *le 7 mars à 19h.*

TVOntario se donne en spectacle!!!

Tous les dimanches! Au programme: du théâtre, du jazz, du cinéma.

Art Blakey au Festival de jazz de Montréal, présenté dans le cadre de En scène, *le 14 février à 19h.*

En scène

- Les meilleurs concerts du Festival de jazz de Montréal
- Pendant 5 semaines à partir de février, les têtes d'affiche du jazz contemporain: Dizzy Gillespie, Art Blakey, Tom Waits, Spyro Gyra, Dave Brubeck

Les Chefs-d'oeuvre à l'écran

- Molière, Balzac, Zola, Maupassant: tout un panorama de la littérature française depuis le 17e siècle

Le Neveu silencieux, *une oeuvre émouvante de* Chefs-d'oeuvre à l'écran, *les 21 et 28 février à 20h.*

- Des pièces de théâtre, romans et nouvelles d'auteurs connus et importants
- 20 oeuvres littéraires remarquables adaptées en feuilletons de haute qualité

Télé-cinéma

- De superbes longs métrages en provenance des pays les plus divers

Le Genou de Claire, *un classique d'Éric Rohmer, à* Télé-cinéma *le 21 février à 22h.*

- De Pologne, des films d'Andrzej Wajda, auteur de *L'Homme de fer*
- De Suisse, une tranche de vie savoureuse avec Jean-Luc Bideau
- Du Brésil, un émouvant portrait des immigrants du début du siècle

Plus de 85% des Ontariens peuvent capter directement, par câblodistribution ou par le satellite Anik B, la programmation de TVOntario. Veuillez consulter votre journal local pour connaître l'horaire des émissions.

Pour avoir plus de détails sur les spectacles du dimanche soir, appelez notre service des relations avec l'auditoire et demandez nos dépliants gratuits sur ces séries.
Service des relations à l'auditoire
TVOntario
B.P. 200, Succursale "Q"
Toronto (Ontario)
M4T 2T1
(416) 484-2700
ou sans frais
1-800-268-8840

TVOntario

Une télévision qui se distingue

La bonne forme, c'est de plus en plus courant chez nous.

PARTICIPACTION

Mon oeil sur... ... un conifère à écailles

Une odeur forte mais agréable se dégage lorsqu'on écrase des feuilles de cèdre entre ses doigts. Ces écailles étranges, qui semblent appartenir plutôt au genre animal que végétal, sont pourtant bien des feuilles, modifiées et adaptées à la rigueur de nos hivers. Les Amérindiens connaissaient leurs vertus médicinales, et ils sauvèrent bien des vies en révélant leur secret aux premiers colons. Ceux-ci, nourris de viande séchée et de fèves, étaient rapidement décimés par le scorbut, faute d'un apport suffisant en vitamine C. Les aiguilles de cèdre, comme d'ailleurs celles des autres conifères, en sont une source non négligeable et facile à utiliser.

Les tisanes de cèdre peuvent encore servir de succédané de thé, et les feuilles de ce conifère sont également la base de gelées mousseuses d'un beau vert. Cependant son bois, léger et à l'odeur caractéristique, est de loin la partie la plus utilisée de cet arbre. Très résistant à la nourriture, on le retrouve dans la fabrication de piquets, de bardeaux, de quais, de canots et d'autres embarcations.

Le nom de «cèdre», quoiqu'encore utilisé couramment chez nous, est une erreur qui tend à se corriger. Le genre Cedrus n'est pas du tout indigène en Amérique du Nord, c'est en fait, au Thuya occidental que nous avons affaire.

La cîme conique et effilée du thuya atteint 15 à 20 mètres de hauteur. Son écorce fibreuse, brun-rouge, se divise en crêtes au sommet plus ou moins aplati selon l'âge de l'arbre. Il porte des cônes mâles ou femelles, les deux sexes se retrouvant sur le même arbre mais pas sur la même branche. Son fruit est une graine ailée dont raffolent les pinsons.

Ce conifère pousse près des endroits marécageux, où l'eau est peu acide et le sous-sol calcaire. On le retrouve aussi sur des sols très secs, mais encore en terrain calcaire.

Monique Laforge
Service Hebdo-science

Les valeurs des étudiants

(SHS) Qu'est-ce que les étudiants jugent le plus important dans leur futur travail? Selon une recherche des professeurs Jacques Perron et Roger Bouchard, du département de psychologie de l'Université de Montréal, c'est la réalisation de soi qui est la valeur privilégiée par les étudiants et les étudiantes. Suivent le climat de travail, la liberté, le statut (incluant la rémunération) et le risque. Ces valeurs seraient les mêmes chez les deux sexes, mais il y aurait des différences d'une faculté à l'autre: les futurs administrateurs et hommes d'affaires accordent plus d'importance au statut, les littérateurs à la réalisation de soi, les avocats à la liberté et les polytechniciens au risque. Deux mille deux cent un étudiants ont été rejoints au moyen d'un questionnaire conçu en fonction du contexte culturel québécois.

Nous investissons dans votre vitalité.

Ce ne sont pas les idées qui manquent aux communautés francophones de l'Ontario. Au Secrétariat d'État, on le sait bien! Voici quelques-uns des projets que le Secrétariat d'État a appuyés l'an dernier:

- développement d'un centre de ressources pour les femmes francophones dans les régions de Windsor et d'Ottawa, et quatrième rencontre annuelle des femmes francophones du Nord de l'Ontario à Hearst;
- regroupement des conseillers scolaires francophones d'Ottawa-Carleton de façon à défendre et assurer le droit à une éducation de qualité pour la communauté de langue française de la région;
- activités en français en dehors des classes pour les jeunes de l'école secondaire L'Essor de Windsor;
- et bien d'autres projets encore!

Dans ce foisonnement d'initiatives, il y a une idée qui germe et qui devient de plus en plus évidente, c'est que les communautés francophones de l'Ontario affirment par leur vitalité leur participation de plein droit à la vie canadienne.

Une idée germe

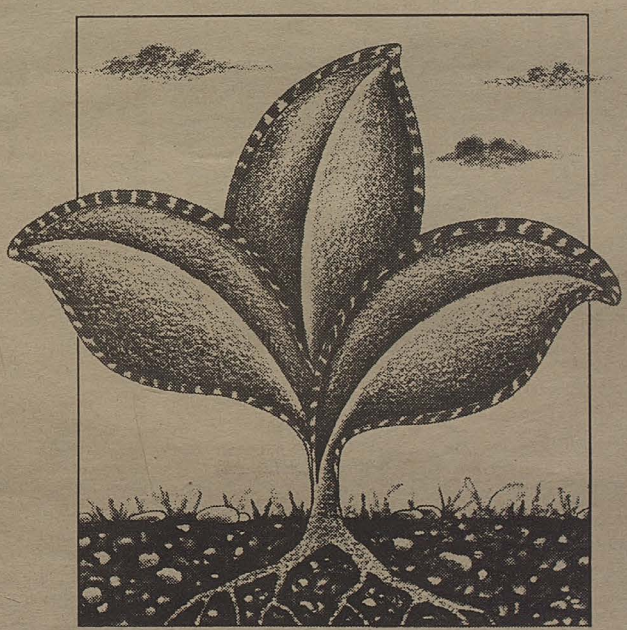

Pour plus de renseignements, consultez l'annuaire du téléphone pour communiquer avec le bureau du Secrétariat d'État le plus près de chez vous, à Hamilton, London, Ottawa, Sudbury, Thunder Bay, Timmins ou Toronto.

Secrétariat d'État Secretary of State

Canada

Le dimanche à TVOntario

Dimanche le 14 février:
13h30 La deuxième année de la vie: L'enfant a maintenant 18 mois. Cette émission montre le développement de l'habileté manuelle de l'enfant.
15h00 LaPierre: A la Une: Le vandalisme. Chaque année, on déplore en Ontario de nombreux actes de vandalisme qui vont des simples graffitis aux incendies criminels. Laurier LaPierre et ses invités s'entretiendront de ce sujet.
15h30 Ca, c'est l'Ontario: La santé. Clinton Arichibald s'entretient avec le Dr. Bernard Lefebvre de la section francophone de l'association médicale de l'Ontario sur l'état des services de santé en Ontario.
18h30 Heïdi. Après les premières chutes de neige, Heïdi et son grand-père sont installés au village dans leur maison d'hiver. Au grand étonnement de l'instituteur, Heïdi montre qu'elle sait lire.
19h00 En scène: Art Blakey. A 60 ans, Art Blakey ne manque pas de rythme et d'énergie pour diriger à la batterie son orchestre The Jazz Messengers, composé de cinq musiciens. Ses disques enregistrés il y a 30 ans sont tous devenus des classiques de jazz. Au Festival de Jazz de Montréal il interprètera quelques uns de ses plus grands succès.
22h00 Télé-cinéma. La maladie de Hambourg. (Allemagne, 1979). Un drame fantastique réalisé par Peter Fleischmann avec Helmut Griem et Carline Seiser. Hambourg est frappé d'un mal mystérieux: des centaines de personnes meurent de façon inexplicable, recroquevillées dans la position du foetus. Les autorités réagissent brutalement en enfermant dans des camps de quarantaine improvisés tous ceux qui sont entrés en contact avec les morts. Un petit groupe réussit à s'enfuir, et le film les suit dans leurs tribulations à travers une Allemagne gagnée par la maladie, la terreur et la répression. Sur ce thème de l'épidémie, le film examine la réponse des institutions sociales, des pouvoirs, et parallèlement, celle des individus qui y font face, dans leur conformité ou dans leur révolte.

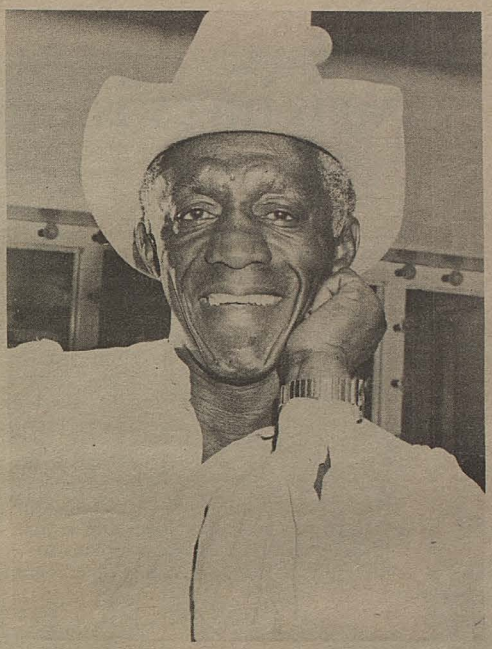

Art Blakey et son groupe The Jazz Messengers, le dimanche 14 février à 19h00.

A l'antenne de CBEF 540

Jeudi 11 fév.: 13h00 Bouchées doubles; Denise Bombardier, journaliste.
20h00 Hockey; Pittsburg à Montréal.
Vendredi 12 fév.: 8h40 Bonjour sud-ouest; Janine Duguay de L'Essor nous parle de la vie étudiante.
11h03 Au rythme du jour; reportage spécial de la Semaine Française.
17h03 L'Express du sud; à la fin de l'émission, des événements de la soirée.
Samedi 13 fév.: 7h00 Le lendemain de la veille; un regard sur la Semaine Française '82.
20h00 Hockey; Winnipeg à Montréal.
Dimanche 14 fév.: 15h00 La semaine à la chambre des communes; avec Muriel le Paquin.
Lundi 15 fév.: 11h00 Au rythme du jour; les activités scolaires au cours de la Semaine Française sont rapportées à cette émission; aujourd'hui, le café chantant de l'école L'Essor parle de sa tournée dans les écoles de la région.
12h30 Ontario midi; avec Pierre Pilon.
Mardi 16 fév.: 8h40 Bonjour sud-ouest; les activités de l'école L'Essor avec Janine Duguay.
11h00 Au rythme du jour; reportage en direct du carnaval sur glace de l'école Ste-Ursule de McGregor à l'arène d'Amherstburg.
20h00 Hockey; Colorado à Montréal.
Mercredi 17 fév.: 11h00 Au rythme du jour; reportage sur la journée de patinage de l'école St-Edmond et sur "expo-science" de l'école L'Essor.
18h35 Evénements de la Semaine Française.

Sélections CBEFT

Dimanche 14 février:
8h30 Passe-partout
14h00 Univers des sports
Epreuves de descentes en ski (hommes) à Garmisch-Parten Kirchen; rencontre d'athlétisme de Sherbrooke et championnats d'Europe de patinage artistique.
19h30 Les beaux dimanches. Faut voir ça: A vos amours. Spécial St-Valentin.

Lundi 15 février
17h00 L'Histoire des trains. Union Pacific. Documentaire. Histoire de l'Union Pacific, l'une des plus longues lignes de chemin de fer du monde. Sa construction a donné lieu à de longues luttes politiques, à la construction de villes maintenant fantômes et à d'autres maintenant très prospères.

Mercredi 17 février
10h30 Magazine-Express. Etre femme dans son corps. Avec le docteur Martine Gagnon, gynécologue. Méthodes d'accouchement: l'évolution des méthodes et l'importance accordée à l'enfant à naître.
11h00 Les grand-mères. Documentaire. Du Lac St-Jean. Toute une gerbe de souvenirs évoqués par les grands-mères et les grands-pères du Lac St-Jean sans oublier la fille de la vénérable maîtresse d'école.
19h00 Grizzly Adams. Une pénible mission. Adams et Nakoma recherchent un cougar qui aurait commis des dommages dans un village indien.

Vendredi 19 février
20h00 Laprade, pop, pop et pop. Emission de variétés animée par Serge Laprade, avec l'orchestre Montréal Pop, sous la direction de Marc Fortier.
20h30 Hors série. Evita Peron. Drame biographique de M. Chomsky, avec Faye Dunnaway, James Forentino, Jose Ferrer et Katy Jurado. La vie d'Eva Péron, épouse du dictateur argentin Juan Domingo Peron. (1re de 4).

Tape – tambour
du lundi au vendredi · 9h45
CBEFT 78

Vous êtes bien INFORMES à
CBEF-540
Radio journaux à toutes les heures.
Nouvelles locales à 5h58, 6h57, 7h55, 8h57, 9h58, 10h58, 11h55, 15h58, 16h55 et 18h30.

Vous êtes bien INFORMES à
CBEF-540
"la radio de la semaine française"
publicité/ reportages en direct/ entrevues avec les organisateurs/ entrevues avec les artistes/ compte-rendus/ activités à venir/ etc...

à l'intérieur de nos émissions locales:

Bonjour sud-ouest	6h00 à 9h15
Au rythme du jour	11h00 à 11h30
Contact	15h30 à 17h00
L'express du sud	17h03 à 17h30
En soirée	18h35 à 18h40

"FETONS EN FRANCAIS"

Le Rempart

16ième année | No 7 | Windsor, le 17 février, 1982 | 30 ¢

Le Programme d'aide à l'adaptation de l'industrie

Encore d'autres nouveaux emplois

(Windsor, SMD) L'honorable Herb Gray, ministre de l'Industrie, vient d'annoncer d'autres projets qui ont été acceptés dans le cadre du Programme d'adaptation de l'industrie et de la main d'oeuvre du gouvernement du Canada.

Selon M. Len McKay, directeur-adjoint au bureau régional de ministère de l'Industrie et du Commerce, il y a encore environ une quarantaine de projets à l'étude, qui créeraient plusieurs autres emplois dans la région.

Ce programme qui a été lancé au mois de mars dernier a pour but d'aider aux régions canadiennes où l'industrie est sérieusement perturbée et les mises à pieds sont massives.

Le programme vise à encourager les compagnies à entreprendre des projets rentables d'immobilisation.

Comme on le sait, un octroi sans intérêts de $6 millions a été reçu pour l'établissement d'un hôtel Hilton au centre-ville.

Parmi les projets que M. Gray vient d'annoncer, on en compte un de la compagnie Capsule Technology International qui reçoit un octroi de $1,200,000 pour établir une nouvelle usine qui pourrait produire un maximum d'un billion de capsules par année, et créer 40 emplois ainsi que des ventes annuelles de $2,750,000 au cours de trois années. La Compagnie Windsor Packing vient de recevoir un octroi de $406,000 pour augmenter ses installations. Au cours des trois prochaines années, 23 emplois seront ainsi crées et $44 millions des ventes pourraient en découler.

Il a été annoncé récemment par tous les médias, que le programme d'aide sera continué pour un autre six mois, soit jusqu'au 16 septembre 1982. En plus, pas seulement la ville de Windsor mais d'autres régions pourront profiter de projets.

La région de Chatham ainsi que ses travailleurs du secteur d'assemblage des automobiles et de l'industrie des pièces d'automobiles est une des collectivités à être désignée pour recevoir de l'aide dans le cadre du programme. Quelques compagnies au Québec et au Nouveau-Brunswick recevront aussi de l'aide.

En plus des dix projets annoncés lundi, quinze projets avaient déjà été acceptés qui doivent produire environ 600 emplois au cours des trois prochaines années.

Dans l'énoncé de ses objectifs pour l'année en cours, la Commission du développement industriel du comté d'Essex a inclus le développement de nouvelles industries dans le comté et l'aide aux industries existantes.

Selon M. Jim Marris, porte-parole de la Commission, la prolongation de six mois du programme fédéral nous aidera à établir de nouvelles industries pour créer d'autres emplois.

Il a signalé que grâce aux nouvelles dispositions du plan, tout le comté pourrait maintenant en profiter directement.

L'honorable Herb Gray, ministre de l'Industrie, vient d'annoncer de nouveaux projets dans le cadre du Programme d'aide à l'industrie.

Le Festival de la Semaine Française débute avec éclat

Le Festival de la Semaine Française a eu un double début cette année. Un spectacle de Véronique Béliveau parrainé par la Société Radio-Canada a eu lieu vendredi soir à l'école secondaire L'Essor.

Dans un style "rock", l'artiste a chanté plusieurs chansons entre autres "Jet Set" et "Je vis beaucoup mieux".

Notre photo fait voir la charmante Nathalie Bédard qui a presque volé la vedette alors qu'elle présentait un bouquet de fleurs à Mme Béliveau.

A noter que le spectacle sera télédiffusé au canal 78 le 23 mars à 20h30.

La photo ci-bas fait voir le Maire de la ville de Windsor M. Bert Weeks qui vient de couper le ruban tenu par deux membres du corps majorettes "Les Papillons" parrainé par le Centre culturel Tournesol lors de l'ouverture officielle du Festival de la Semaine Française samedi soir.

Pour d'autres photos du Festival, voir pages deux et trois.

Selon un petit sondage

Les médecins sont assez bien rémunérés

(Windsor, S.M.D.) Il aurait été difficile de trouver un médecin si on était tombé malade mardi dernier parce que plus de 90% des médecins des comtés de Kent, d'Essex et de Lambton n'étaient pas disponibles à leurs patients. Seulement quelques-uns d'entre eux étaient disponibles en cas d'urgence.

Il s'agissait d'une journée d'étude, (plusieurs l'ont appélé une action de grève dissimulée) où les médecins des trois comtés se sont réunis à l'auditorium Cleary afin de se renseigner sur le progrès des négociations entre le gouvernement provincial et l'Association médicale de l'Ontario.

Comme on le sait, les deux partis en sont venus à une impasse quand le gouvernement limitait son offre à une augmentation de 10% tandis que l'Association insistait sur une hausse de rattrapage de 31% en plus d'une augmentation basée sur l'augmentation du coût de la vie pour deux ans.

Lors d'une impasse dans ce cas, on fait appel à un enquêteur qui a comme mandat d'établir clairement les oppositions des deux partis et la nature du litige. Ce dernier est M. Paul Weiler et il doit soumettre un rapport d'ici 30 jours. Ceci pourrait permettre de nouveau la poursuite des négociations.

Un sondage fait par Le Rempart a prouvé que plusieurs gens de la région pensent que c'était une erreur de la part des médecins de fermer leurs bureaux. En plus, plusieurs croient que les médecins ne devraient pas se plaindre de leur salaire.

Mme Emée Campeau de Pointe-aux-Roches a déclaré que les médecins n'auraient pas dû fermer leurs bureaux. "Tant qu'à l'augmentation de leur salaire, je pense que le salaire qu'ils recoivent maintenant est très raisonnable," a-t-elle précisé.

"Les personnes qui étaient malades mardi étaient vraiment malchanceuces car il n'y avait pas de médecin pour leur aider, de dire Mme Francis Landry de Windsor. Je pense que les médecins reçoivent assez d'argent."

D'après Mme Alphonse Carron de Chatham, avec pas de médecins de dis-

Suite à la page 2, 4e, 5e, 6e et 7e colonnes.

En bref

• Concours de français

Le Département des lettres françaises de l'Université d'Ottawa organise un concours de français destiné aux élèves de la 12e année des écoles secondaires françaises de la province.

Le but du concours est de promouvoir l'intérêt des jeunes Ontarois pour la langue française et de les inviter à accorder une place de choix à leur langue maternelle.

Le concours aura lieu en février au niveau local où chaque école choisira deux finalistes. Ensuite, au niveau provincial, les finalistes se réuniront à la fin d'avril à l'Université d'Ottawa pour le grand concours. Des prix seront distribués.

• Après toute cette neige, des inondations?

La Société de conservation du comté d'Essex enverra des lettres aux municipalités les avertissant de la possibilité d'inondations au printemps suite aux tempêtes de neige des dernières semaines.

Il y a environ 20 pouces de neige qui est tombé jusqu'à maintenant et lorsque les températures s'élèveront la fonte de cette neige pourrait causer de petites inondations.

Mais selon un porte-parole de la Société, même si la neige fond très vite, il n'y aurait pas autant d'eau que lors de la tempête sévère de septembre dernier où l'inondation avait causé des dommages importants.

• Statistiques automobiles

Selon les statistiques préliminaires de *Statistiques-Canada, le déficit en commerce* de pièces automobiles avec les Etats-Unis a atteint un nouveau sommet de $4,352 millions pour la période de janvier à novembre 1981. Il était de $4,110 millions pour toute l'année 1980. Les exportations de pièces ont augmenté de $737 millions mais les importations ont augmenté bien plus pour se chiffrer à $1,355 millions.

Par contre, le surplus de voitures privées et commerciales assemblées a augmenté de $619 millions, les importations et exportations ayant augmenté de 12,3 et 19,2 pourcent respectivement.

• L'ACFO invite les participants au congrès du parti Libéral de l'Ontario à se donner un chef respectueux des droits des Ontarois

En marge du congrès du Parti libéral de l'Ontario (PLO) qui aura lieu à Toronto cette fin de semaine, l'Association canadienne-française de l'Ontario (ACFO), par la voix de son président général, Yves Saint-Denis, invite les congressistes à appuyer le candidat qui s'engagera à améliorer le sort de la communauté franco-ontarienne.

L'ACFO espère que chaque candidat présentera clairement sa position au regard des droits des Franco-ontariens et que chacun fera connaître les mesures qu'il entendrait prendre afin de donner aux francophones les moyens dont ils ont besoin pour assurer la sauvegarde de leur identité. Naturellement, l'ACFO souhaite l'élection d'un chef convaincu à l'endroit du besoin de respecter les droits des Ontarois et apte à faire adopter les mesures législatives et les programmes essentiels à leur avancement.

"Nous avons beaucoup de rattrapage à effectuer dans plusieurs secteurs, a ajouté M. Saint-Denis, et il serait bon que les membres du PLO se montrent tous ouverts à l'égard de nos besoins et votent pour le candidat le plus engagé face à notre avenir."

De la musique pour tous les goûts

C'est lors de l'ouverture officielle du Festival de la Semaine Française au Centre Canadien-français qu'on a chaleureusement applaudi Lise Paiement et son trio.

Le spectacle a été parrainé par les Centres culturels Tournesol et St-Cyr. Les réactions de l'auditoire ont témoigné que le groupe a été fort apprécié.

"On s'est senti chez-nous dès notre arrivée," de dire Mlle Paiement.

Elle a chanté plusieurs chansons entre autres "C'est pas facile d'ouvrir un show" et "Blues de l'animateur" à l'intention de Mme Ginette Legendre, animatrice culturelle du Centre Tournesol.

Les activités du Festival se poursuiveront jusqu'au 26 février.

Les Médecins sont assez bien rémunérés. Suite de la page 1.

ponibles, les gens qui s'adonnaient à être malade cette journée-là étaient vraiment pris dans une situation désagréable."

Au sujet de l'augmentation du salaire, Mme Carron a signalé que les médecins doivent être toujours disponibles à n'importe quelle heure mais qu'ils pourraient baisser leur demande en considération de ceux qui sont plus malpris qu'eux.

Dans un communiqué émis la semaine dernière, le sous-ministre de la Santé M. Graham Scott a déclaré que le Ministère est fort déçu que les médecins soient prêts à tenir leurs patients comme hôtages en fermant leurs bureaux pour une journée même avant que leur présent contrat avec le plan d'assurance-maladie de l'Ontario soit terminé et alors que les négociations viennent juste de commencer."

M. Scott a continué en disant que l'augmentation de 31% que demande les médecins aurait comme résultat l'augmentation des impôts provinciaux ainsi que l'augmentation des primes de l'assurance-maladie. Il croit que dans les présentes conditions économiques, les résidants de l'Ontario ne sont pas en mesure de supporter une telle hausse.

Le gouvernement provincial est d'autant plus coincé du fait qu'il envisage d'autre part des négociations difficiles avec le gouvernement fédéral au sujet de la répartition des dépenses et "on ne peut pas permettre à un groupe de notre société de toucher de telles augmentations au dépens d'autres organismes tels que les hôpitaux qui dépendent eux aussi de l'argent du gouvernement ontarien," a conclu le sous-ministre.

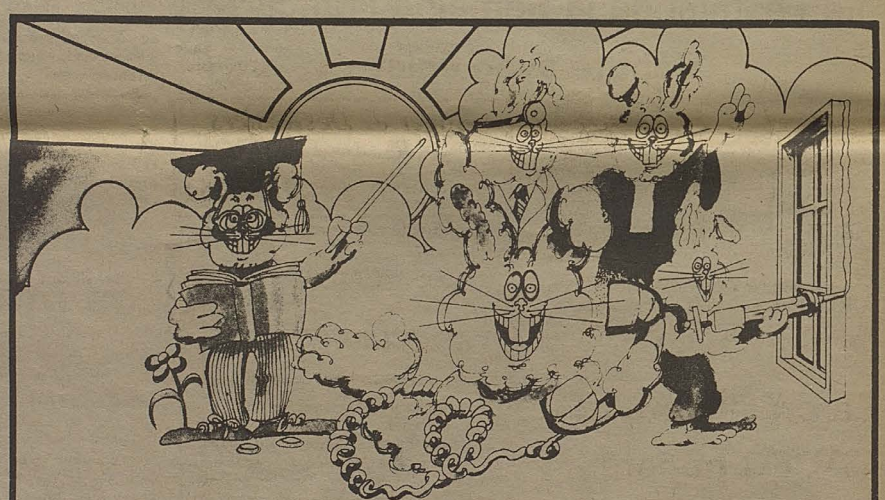

Dans les régions de l'Ontario où vivent une forte proportion de francophones, le gouvernement provincial a instauré des services en langue française. C'est à vous de vous en servir!

Ontario **Renseignements-Ontario**

1-800-268-7507

(416) 965-3865

(à frais virés) si votre indicatif régional est 807

Les services en français... plus on s'en sert... plus c'est facile!

Hommage à Mme Marie Bézaire

(Windsor, SMD) C'est à l'ouverture officielle du Festival de la Semaine Française samedi au Centre Canadien-français, que le Conseil régional de l'Association canadienne-française de l'Ontario a fait hommage à Mme Marie Bézaire de Rivière-aux-Canards.

"Pendant toute sa vie, Mme Bézaire a toujours travaillé pour l'héritage français et a toujours montré un dévouement hors d'ordinaire," a déclaré Mme Cécile Sylvestre présidente du Conseil régional de l'ACFO dans son discours d'hommage.

C'est Mme Bézaire qui a fait naître le bulletin mensuel de la St-Jean Baptiste qui est devenu plus tard le journal hebdomadaire français qu'on connaît aujourd'hui sous le nom Le Rempart publié par Les Publications des Grands-

Suite à la page 6, 4e, 5e, 6e et 7e colonnes.

Mme Cécile Sylvestre, présidente régionale de l'Association canadienne-française de l'Ontario [à droite], présente à Mme Marie Bézaire sous l'oeil approbatif de son mari, Rosario, une peinture-souvenir de sa région natale à l'occasion d'un hommage particulier qu'on lui a rendu samedi soir à l'ouverture officielle du Festival de la Semaine Française.

CHAMBRE DES COMMUNES

Comité permanent de la justice et des questions juridiques

Le Comité permanent de la justice et des questions juridiques de la Chambre des communes tiendra des séances concernant le Bill C-53, Loi modifiant le Code criminel en matière d'infractions sexuelles et la protection des jeunes et apportant des modifications corrélatives à d'autres lois.

Les individus et les organismes qui désirent soumettre des mémoires au sujet du Bill C-53, peuvent le faire en français, en anglais ou dans les deux langues officielles.

Si possible, les mémoires doivent être dactylographiés sur papier de 28 cm par 22 cm avec marges de 3 cm par 2 cm.

Ces mémoires devront être reçus avant 17 heures le 8 mars 1982.

Toute correspondance devra être envoyée à:

Bernard G. Fournier,
Greffier,
Comité permanent de la justice et des questions juridiques,
Chambre des communes,
Ottawa, Ontario
K1A 0A6

Jean-Guy Dubois, député,
Président

La Caisse populaire honore Mme Marie Chevalier

(SMD) C'est à la récente assemblée annuelle de la Caisse populaire de Pointe-aux-Roches qu'on a fait hommage à Mme Marie Mae Chevalier pour ses 39 ans de service incomparable envers la Caisse populaire.

En 1947, Gérard a accepté le poste de secrétaire-trésorier de la Caisse. "Ce n'est qu'avec l'appui de son épouse, qui avait été nommé caissière au même moment, et l'appui des administrateurs que la Caisse a commencé à progresser", de dire Mme Ursule Leboeuf dans son discours d'hommage.

Mme Chevalier est devenue la gérante plus tard et avec un zèle et une détermination extraordinaires, elle a réussi à faire monter l'actif jusqu'à un point où en 1960, on a décidé d'acheter l'ancienne salle Saint Jean Baptiste.

Il faut noter que ces réalisations datent d'une époque où en général, les dames n'osaient pas se mêler de choses pécuniaires. C'était le domaine des hommes, de poursuivre Mme Leboeuf.

Elle a aussi fait

Suite à la page 7, 1ère colonne.

La photo fait voir à gauche, M. Léonard Ploudre, président de la Caisse populaire de Pointe-aux-Roches avec Mme Chévalier et son mari Gérard.

[Photo: Tilbury Times]

Roger J. DesRosiers
C.R. Avocat-Notaire
408 édifice Canada Trust
angle Victoria et Université
Windsor, Ont.
258-7354

Faire-part et remerciements

C'est avec une reconnaissance filiale que je désire réitérer ici, en mon nom et celui de mes frères et soeurs, mes meilleurs voeux de bonne fête à notre cher Papa, Ferdinand C. Parent du Boul. Fairview, qui, le 13 février a sonné ses quatre-vingt quatorze (94) ans. Santé, bonheur et longue vie de la part de vos enfants: Angéline (Mme Réal Papineau), Gérard, Sylvain, Bernadette, Adrien, Omer, Roland, Marcel, Rosaire, et René de Montréal.

La présidente de l'ACFO honorée par le canton de Rochester

(SMD) A son banquet annuel, le canton de Rochester a récemment fait hommage à Mme Cécile Sylvestre pour son

dévouement et ses contributions à la municipalité.

"J'ai commencé comme secrétaire à la municipalité," de dire Mme Sylvestre. "Quand j'ai reçu mon diplôme de l'Université Queen's, on m'a nommé commis-adjoint.

Au banquet où on a fait hommage à deux autres résidants du canton qui ont pris leur retraite, MM. Pat Byrne de Woodslee et Robert Trepanier de Ruscom, les responsables ont présenté une plaque de souvenir à Mme Sylvestre.

En plus "le discours d'hommage m'a vraiment touché le coeur," a-t-elle dit.

Même si elle a pris sa retraite en

Suite à la page 4, 3e et 4e colonnes.

Petites annonces

GARDIENNE DISPONIBLE

Dame cherche des enfants à garder chez elle, préférablement de langue française. Secteur Ferndale/Técumseh. Tél. 948-5940.

A VENDRE

Duplex en briques -- Rue Howard au sud du chemin Técumseh. Le rez-de-chaussée comprend trois chambres à coucher. Option de une ou deux autres chambres à coucher à l'étage. Très propre. Sous-sol et cour avec clôture. Convient parfaitement pour une famille au rez-de-chaussée et un grand-parent ou un loyer à l'étage. Parcours d'autobus à la porte. On demande $42,900. Composer 966-1990 ou 969-5297.

VOUS SERVIR EN FRANÇAIS, C'EST...
S'ASSURER QU'ON A LE BON MONDE AU BON ENDROIT

En vue de repondre à la demande croissante de services en français en Ontario, le Ministère de la Santé accentue ses efforts pour identifier les postes où l'on requiert du personnel compétent qui sache s'exprimer correctement aussi bien en anglais qu'en français. Pour cette raison, le Ministère a entrepris un vaste programme de réévaluation des postes qui exigent un contact avec le public.

Ainsi, lorsque le Ministère jugera qu'un poste nécessite la maîtrise des deux langues officielles du pays, il l'exigera dans l'offre d'emploi. Il s'assurera que ce poste soit annoncé dans les journaux locaux français et anglais. Cette démarche permettra ainsi de rejoindre le plus grand nombre possible de candidats parlant les deux langues officielles et d'accroître le nombre de candidats qualifiés.

Vous servir en français,
c'est assurer qu'on a le bon monde au bon endroit.
Et c'est pour bientôt!

Ministère de la Santé
Ontario
Dennis R. Timbrell, Ministre

Renseignements-Ontario
1-800-268-7507
(416) 965-3865
(à frais virés) si votre indicatif régional est 807

Les responsable de Transit Windsor

"C'est commode et rentable sur l'autobus"

"Depuis que Transit Windsor a commencé le service de transport au tunnel Windsor-Détroit, on n'a pas reçu de plaintes. Par contre les passagers nous adressent des commentaires positifs au sujet de notre horaire," a déclaré au Rempart M. Robert Goody, gérant du fonctionnement de Transit Windsor.

Il y a environ trois semaines que Transit Windsor a remplacé le service qu'avait fait pendant plusieurs années, la Compagnie du tunnel Détroit-Windsor.

Comme rapporté dans plusieurs médias au mois d'octobre, la Compagnie avait demandé une augmentation de 25¢ sur les tarifs auquel le Conseil de la ville de Windsor c'était opposé.

Transit Windsor offre maintenant le service pour 75¢. M. Goody s'est dit très satisfait de son fonctionnement.

Transit Windsor offre également leur service d'autobus aux événements spéciaux à Détroit tels que les matchs de hockey des Red Wings jusqu'au quatre avril et les "Ice Capades" qui auront lieu du deux au neuf mars.

Les récentes statistiques n'étaient pas disponibles au moment où nous allions sous presse mais au mois de novembre, il y avait environ 1800 personnes par jour qui prenaient l'autobus du tunnel.

Le chômage: un autre record

Selon Statistiques Canada 1,096,000 personnes ne pouvaient pas trouver un emploi au mois de janvier.

C'est le plus grand nombre de requérants depuis l'instauration du régime de l'assurance-chômage au début des années 1940.

D'après ces dernières statistiques, le taux de chômeurs à Windsor a augmenté à 10.2% de 77% qu'il était en décembre.

Le nombre de femmes en chômage a aussi atteint un record.

Un porte-parole du Centre d'emploi du Canada a déclaré que le nombre de femmes en chômage en janvier a atteint 8,236, soit une hausse de 1,602 par rapport au même moment l'année dernière.

Aide aux victimes de la Pologne

La campagne de souscription bat son plein

La paroisse Holy Trinity à Windsor a atteint trois-quart de l'objectif de sa campagne de souscription.

Les organisateurs espèrent recueillir un autre $25,000 d'ici deux semaines afin de réaliser son objectif de $100,000.

On se souviendra qu'un chèque au montant de $45,000 a été envoyé il y a un mois au Vatican à Rom. L'argent est utilisé par les autorités de l'Eglise pour acheter de la nourriture et des besoins médicaux afin de les transmettre aux Polonais.

"Nous avons $30,000 prêts à être envoyés mais nous attendons les indications de l'Archevêque Jozef Glemp de la Pologne," de dire Mgr L. Wnuk, curé de la paroisse.

La pauvreté règne partout et les enfants meurent à cause du manque de médicaments et de vitamines suite à la mise en vigueur de la loi martiale le 13 décembre.

La campagne de souscription dépend seulement de contributions. Il s'agit de composer 253-5863 afin d'en faire une.

La présidente de l'ACFO honorée par le canton de Rochester. Suite de la page 3.

1981 pour des raisons de santé, Mme Sylvestre demeure encore très active.

Comme on le sait, elle est présidente régionale de l'Association canadienne-française de l'Ontario.

"Je suis toujours dévouée pour la cause des canadiens-français. Je siégais à plusieurs comités et j'étais membre de l'Association de parents et d'instituteurs de même que de la Fédération des femmes canadiennes-françaises.

Son mari Francis est à sa retraite depuis six ans. Ils ont quatre enfants et quatre petits-enfants.

CAPSULE D'HISTOIRE

Pétition de 1913

Peu après la fondation de la paroisse de l'Immaculate Conception de Windsor, en 1901, les paroissiens demandent à l'abbé Downey de donner le prône dans les deux langues et d'alterner entre le français et l'anglais pour ses sermons. Le curé bilingue reçoit cette suggestion favorablement, mais n'y donne point suite.

Le 15 février 1913, les Canadiens français de Windsor adressent trois longues pétitions au délégué apostolique pour revendiquer la création de deux paroisses francophones. Ils accusent aussi les deux prêtres de l'Immaculate Conception de persister à angliciser les fidèles.

La pétition des Canadiens français de Windsor reçoit un bon accueil auprès du délégué apostolique, Mgr Stagni. Le représentant du pape écrit à l'évêque de London, Mgr Fallon, et l'incite à "reconsidérer la situation à Windsor, dans l'intérêt de la paix et du bien-être d'un nombre considérable de fidèles". Mgr Stagni fait remarquer que la population de langue française atteint 4000 âmes et que "les autorités écclésiastiques peuvent difficilement l'ignorer".

L'évêque Fallon, au lieu de trouver une juste solution à un réel problème, se met en train d'éliminer les chefs des rebelles. Il soupçonne, en effet, certains curé canadiens-français d'être à l'origine de cette pétition.

Par Paul-François SYLVESTRE

Le Rempart

Publié tous les mercredis par Les Publications des Grands Lacs Ltée, 2418 ave Central, Windsor, Ontario, N8W 4J3, 948-4139.

Membre de l'Association de la Presse Francophone Hors Québec.

APF

Editeur: JEAN MONGENAIS
Rédactrice: SUZANNE DUROCHER
Publicité: MARTINE BARBE
HELENE BONTRONT
Responsable des abonnements: MARTINE BARBE
Comptabilité: CHARLOTTE MONGENAIS
Atelier: MARIE-ANN TONER
JACQUELINE RAYMOND

Enrégistré comme courrier deuxième classe. Permis 02903.

COUPON D'ABONNEMENT

A envoyer au Rempart, 2418 avenue Central, Windsor, Ontario, N8W 4J3.

Abonnement au Rempart

Nom _____

Adresse _____

_____

Ville _____

Code Postal _____

Téléphone _____

Tarifs: au Canada - $10.00 par année; au Etats-Unis - $15.00 par année; Ailleurs - $20.00 par année.

Index de Services en français

Agent d'immeuble

Natco Realty
(voir annonce ci-contre)

Natco

NATCO REALTY
Successeur de National Trust
Place Pickwick
7651 est, rue Tecumseh
Windsor, Ont.
N8T 3H1

RENALD (RON) PAQUIN
"Conseiller en ventes"
Bur. 948-7696
Rés. 735-2552

Consultez votre agent d'immeuble RENALD PAQUIN avant de vendre ou d'acheter une propriété

Automobiles - Débossage et peinturage

Emeryville Auto Body & Paint
(M. Serge Labonté)
1214 Route 2, Emeryville
727-3486

Don's Kitchen Centre

1214 route #2
Emeryville, Ont.
727-5053

La pièce la plus utilisée de votre maison mérite un traitement par des spécialistes pour être vraiment agréable et fonctionnelle.

M. Don Labonté

Automobiles - pièces

A & L Auto Wreckers Ltd.
(MM. André Lanoue, Raymond Bisnaire)
Route 2, angle ch. Comber (77)
776-5274, 798-3525

Automobiles - vente

Quenneville Motor Sales Ltd.
1978 rue Main, Comber
687-2403 ou 798-5712

Construction ou rénovation de domicile

Don's Kitchen Centre
(voir annonce ci-haut)

Dépanneur

The Party Stop
6525 est, rue Wyandotte
Windsor, Ontario
(Rose Daoust)

Epicerie

Chez Cormier Epicerie
Pointe-aux-Roches, Ont.
798-3028

Imprimerie

Imprimerie Lacasse
(voir annonce ci-bas)

Institutions financières

Caisse Populaire de Pointe-aux-Roches Ltée
C.P. 100 Pointe-aux-Roches
798-3026

Caisse Populaire Técumseh Ltée
1520 Lespérance
735-6069

Caisse Populaire Windsor Ltée
2800 est, ch. Tecumseh, Windsor
945-8156, 945-8161

Librairie

Editions Champlain
(voir annonce ci-contre)

Peinture, tapisserie

Bisson Decorating
(M. Alfred Bisson)
252-4919

Imprimerie
LACASSE
Técumseh, Ontario
735-4121
"Service Bilingue"

De passage a Toronto... ou par courrier...
livres et disques francais
Choix complet pour tous les goûts et tous les âges
Editions Champlain Ltée.
(416) 364-4345
107 rue Church
Toronto, Ontario
M5C 2G5

Suite à la page 8

Dites à ces gens que vous avez vu leur annonce dans le Rempart

Un lieu commun de rencontre pour les francophones de Kent

(SMD) A une récente assemblée générale à l'intention de tous les francophones du comté de Kent, un comité a été formé afin de faire les démarches nécessaires pour regrouper toutes les associations de ce comté.

Le comité est composé d'une douzaine de membres et M. Raymond Larouche en est le président. Mme Mae Caron est la secrétaire et la trésorière est Mme Clarisse Lapalme. MM. Jacques Rivest, Luc Samson, Edmond Chauvin, Mmes Marjolaine St. Armand, Thérèse Morin et Dona Bourgeois siègent également sur le comité. M. François Labbé est le coordonateur.

M. Raymond Larouche, président du comité du comté de Kent.

Mme Françoise Rivest, agent de développement du projet "Infrastructure" qui est octroyé par le Secrétariat d'état et a pour but de réaliser un tel regroupement, a signalé au Rempart qu'une personne de Tilbury doit être élue avant que le comité soit complet.

Le but du comité est d'établir une "maison française" où les francophones pourraient se réunir. "Une telle maison mettrait le chapeau sur toutes les associations," de dire Mme Rivest.

A la suite, des sous-comités seront formés pour distribuer les rôles et les responsabilités.

On formera un sous-comité responsable pour une campagne de fonds qui viserait un objectif de $100,000 pendant qu'un autre s'informera sur l'achat d'un bâtiment; un troisième sous-comité commencera à planifier les activités culturelle.

A une réunion le 18 février, le comité se réunira afin de mettre au point les discussions de la première assemblée et de distribuer les rôles et les responsabilités parmi les sous-comités qui seront formés sous peu.

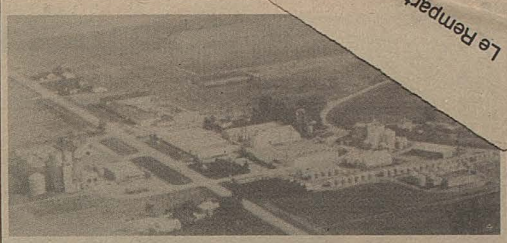

Depuis près d'un demi-siècle, grâce à ses semences de qualité supérieure, la société King Grain est au service de l'agriculteur canadien. Depuis la fève soya et les fourrages, aux céréales et au maïs Pride, King Grain se consacre à la recherche et au développement, à la production et à la mise en marché.

LES SEMENCES MARQUE "KING"
ET LE MAIS PRIDE
VOILA L'EQUIPE IDEALE
POUR UNE RECOLTE
PROFITABLE

King Grain Limited

C.P. 1088, CHATHAM, Ontario N7M 5L6

On attaque les Tories

La campagne pour la chefferie au parti Libéral tire à sa fin

Tous les domaines de l'éducation ont été discutés en détail par les cinq candidats à la chefferie du parti Libéral lors de leur séjour à Windsor la semaine dernière.

Notre photo fait voir M. Jean-Claude Parenteau, journaliste aux affaires publiques qui fait une entrevue avec Mme Sheila Copps, MPP pour Hamilton centre.

A deux réunions, une à l'Université de Windsor et l'autre à l'hôtel National Traveller, chacun des candidats a exprimé ses points de vue sur les problèmes actuels de l'éducation en Ontario.

Mme Sheila Copps, MPP pour Hamilton centre a déclaré qu'elle engageait le parti à maintenir tous les collèges et les universités en existence au moment.

Il y a eu plusieurs attaques faites contre l'actuel gouvernement ontarien.

Entre autre le MPP pour Kitchener-Wilmot M. John Sweeney a attaqué le gouvernement pour avoir coupé les fonds d'éducation lorsqu'il y a un manque de main-d'oeuvre spécialisée.

M. Jim Breithaupt MPP pour Kitchener, aimerait une révision de tout le système d'éducation tandis que M. David Peterson MPP pour London centre a déclaré qu'il ne pourrait pas garantir les emplois de professeurs.

"On ne peut rien promettre puisqu'il y a encore quelques années avant une élection provinciale mais nos intentions sont bonnes," de dire M. Richard Thomas de Parry Sound.

Lors de la conférence de presse, chacun des aspirants s'est aussi prononcé au sujet des difficultés économiques de la région.

M. Thomas a décrit la ville de Windsor comme étant en décadence économique tandis que Mme Copps a mentionné que le parti Libéral avait toujours eu du succès à Windsor. "Celà est évident car il y a quatre MPPs présents aujourd'hui."

M. Peterson a déclaré que la priorité d'un gouvernement provincial doit être l'économie.

"La responsabilité d'un gouvernement est de restaurer la province," de dire M. Breithaupt. Et M. Sweeney a affirmé qu'il y a besoin d'un nouveau genre de gouvernement provincial.

La visite à Windsor était la dernière des réunions officielles de la campagne avant la convention cette fin de semaine à Toronto.

Prenez le Prêt-à-partir du Connaisseur

Vous êtes à bord de notre **Service Connaisseur.**
Et voilà que, petit à petit, vous ne vous sentez plus pressé par le temps. Vous vous laissez aller au plaisir du voyage.
Le Service Connaisseur est **un Prêt-à-partir relax** qui vous permet enfin de profiter du temps. Le temps d'un personnel expert. Celui d'Air Canada.
Au départ, en vol et à l'arrivée.
Ce service **fait sur mesure pour les grands voyageurs** fait déjà l'envie des autres lignes aériennes, tant par son exceptionnelle qualité que par l'étendue de son **réseau**. Ici au pays. Vers les États-Unis. Et même vers l'Europe.

En Connaisseur, vous profitez d'un service grand confort en vol. Au tarif de la classe économique!
Nous ne ménageons aucun effort pour créer autour de vous une ambiance de quiétude et de raffinement.
Laissez-vous aller au plaisir du voyage.
En notre compagnie.

VOUS AVEZ TOUT NOTRE TEMPS.

AIR CANADA

Service Connaisseur et Prêt-à-partir sont des marques de commerce d'Air Canada.

Les r... 17 février 1982 — p. 6

Fleur de Lys

Classement en date du 14 fév.

#13 Fa-Foins	23
#Mother's'	22
#9 Les Perruches	18
#11 Les Papillons	17
#2 Les Pioches	16
#4 Les Flinstones	15
#14 Les Origneaux	14
#1 Labatts	13
#5 Les Perdants	12
#7 Manzzoni Trucking	11
#3 Al's Trucking	11
#12 Don's Pizza	10
#8 Les Voyageurs	9
#6 P.A. Texaco	5

Plus haut simple
Hommes
Donald Ethier 203

Les Joyeux Troubadours

Classement en date du 14 fév.

#6 Les Pionniers	33
#10 Les Petites Fesses	30
#4 Les As	30
#7 Les Flyers	30
#12 Les Cougars	30
#1 Les Jokers	29
#8 Les Abatoires	28
#9 Les Martines	23
#5 Les Cochons	21
#11 Les Fortilleux	17
#2 Les Tigres	16
#3 Les Cavaliers	8

Plus haut simple
Hommes

Omer Girard	211
Germain Roy	209
Yvon Desmarais	205

Femmes

Françoise Grondin	188
Solange Gauvin	187
Lilianne Percy	187
Solange Ward	169

Equipes

#8 Les Abatoires	783
#12 Les Cougars	771
#1 Les Jokers	768

Plus haut triple
Hommes

Omer Girard	533
Denis Côté	525
Yvon Desmarais	506

Femmes

Solange Ward	476
Françoise Grondin	466
Solange Gauvin	450

Equipes

#8 Les Abatoires	2285
#12 Les Cougars	2221
#1 Les Jokers	2190

Plus hautes moyennes
Hommes

Omer Renaud	169
Germain Roy	164
John Tracey	163

Femmes

Françoise Gronin	156
Solange Ward	153
Cheryl Ducedre	147
René Verpaelst	196
Claude Messier	191

Femmes

Kandi Lemire	194
Beth Parent	188
Pam Beaudoin	187

Equipes

#13 Fa-Foins	911
#2 Les Pioches	868
#9 Les Perruches	859

Plus haut triple
Hommes

René Verpaelst	515
Zeph Beaulieu	496
Mario Girard	492

Femmes

Kandi Lemire	533
Cécile Pepin	467
Mabel Verpaelst	466

Equipes

#2 Les Pioches	2523
#13 Fa-Foins	2470
#6 P.A. Texaco	2450

Plus hautes moyennes
Hommes

Mario Girard	163
Réjean Hébert	160
Donald Ethier	159

Femmes

Angèle Lapierre	154
Mabel Verpaelst	150
Huguette Haskett	150
Jocelyne Poulin	148

Ballon-balai de l'AFSWE

Résultats du 14 fév.

DIVISION HOMMES:

Club Alouette 1 contre L'Essor 0

Village Inn 7 contre Island View Tavern 0

DIVISION FEMMES

Caisse Populaire 1 contre Windsor Metro Bedding 0

Thompson Sport 1 contre Club Nevada 0

Première partie des semi-finales, la série est de 2 parties dans 3.

Hommage à Mme Marie Bézaire. Suite de la page 3.

Lacs.

"C'est elle qui faisait tout le travail avec l'aide de quelques autres dévoués et toute sa famille," de dire Mme Sylvestre.

"Mon mari Rosario et mes six enfants ont aidé énormément pour publier ce bulletin chaque mois," a expliqué Mme Bézaire. Elle a rappelé à l'auditoire attentif les jours où un des enfants brochait les feuilles ensemble, tandis qu'un autre les pliait pour les passer ensuite à un troisième qui mettait le timbre avant de les remettre à Mme Bézaire qui étampait les adresses.

Toujours avec de bons souvenirs, Mme Bézaire a exprimé ses sentiments auprès du nouveau-né, l'école secondaire L'Essor. "C'est avec un dévouement et un optimisme hors d'ordinaire qu'elle a travaillé pour l'établissement de L'Essor," a continué Mme Sylvestre.

Née à Ruscom, Mme Bézaire a fait ses études à St-Joachim et à l'Académie Ste-Marie à Windsor.

Elle a enseigné pendant dix ans, a siégé au Conseil de l'ACFO de même qu'à l'Association des parents et d'instituteurs et a été membre du Comité consultatif de langue française dès le début.

C'est au congrès annuel de l'ACFO à l'été que Mme Bézaire recevra une décoration du Conseil de la vie française en Amérique du Nord pour son dévouement exceptionnel à la cause des francophones.

"Félicitations Marie! Tu l'as sûrement mérité!" ont exprimé tous ceux présents.

L'OBJECTIF
Cet été, 43,000 emplois pour étudiants.

Le gouvernement fédéral créera des emplois axés sur les carrières futures des étudiants, notamment dans les secteurs suivants:

La renovation urbaine

L'animation sociale

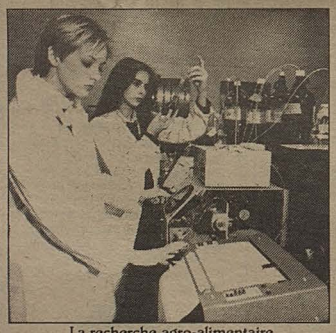
La recherche agro-alimentaire

Le developpement touristique

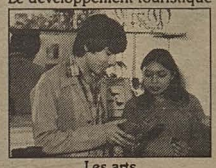
Les arts

Le transport urbain

LE PROGRAMME Été Canada 1982

Le programme ÉTÉ CANADA, une initiative fédérale, permet à 30,000 étudiants des niveaux secondaire et postsecondaire d'acquérir une expérience orientée vers une carrière, et de gagner les sommes nécessaires à la poursuite de leurs études. De plus, 13,000 emplois seront offerts aux étudiants dans le cadre des programmes de la Défense nationale (Réserve/Cadets) et de la Gendarmerie Royale du Canada.

Les organisations reconnues seront admissibles aux subventions d'ÉTÉ CANADA 1982 destinées à mettre en valeur la compétence des étudiants et à bénéficier à la collectivité.

Tout étudiant intéressé ou tout membre d'une organisation reconnue peut obtenir plus de renseignements en s'adressant à un Centre d'Emploi du Canada ou à un bureau local du Développement de l'emploi. Les demandes seront reçues jusqu'au 26 février.

Emploi et immigration Canada
Lloyd Axworthy, Ministre

Employment and Immigration Canada
Lloyd Axworthy, Minister

Canada

Après un premier refus, Air Canada accepte "Les Plouffe"

Au début de janvier, la société Air Canada avait décidé de ne pas présenter le film "Les Plouffe", à bord des vols long courrier domestiques et internationaux.

Maintenant la société a changé d'idée. Le film sera en fin de compte présenté à bord de ses appareils de type 747, à compter de l'été prochain. La trame sonore sera disponible en français et en anglais.

Au début de l'année, la société avait refusé de présenter le film même s'il avait été accueilli par une critique enthousiaste au Festival de Cannes, le printemps dernier.

"Une des conditions pour présenter un film à bord de nos avions c'est que l'ouvrage doit avoir connu un certain succès aux guichets dans les cinémas et les théâtres du pays", de dire M. Denis Chagnon, porte-parole de la compagnie. "C'était la raison pour laquelle nous disions que le film n'a pas connu de succès".

Air Canada a reconsidéré sa décision à la suite de

protestations du public et des médias francophones.

Le film est une adaption du roman de Roger Lemelin, qui décrit la vie d'une famille de la ville de Québec durant les années 1940. On a pu voir le film coupé en série au cours de plusieurs semaines à la fin de l'année dernière au poste de Radio-Canada.

Dans un communiqué, M. Michel Fournier, vice-président des Affaires publiques de la compagnie a indiqué que ce film "représente une importante page de l'histoire culturelle du Canada."

Le Secrétaire d'Etat annonce l'octroi d'une subvention à TVOntario

Le secrétaire d'Etat, M. Gerald Regan, a annoncé récemment que le gouvernement fédéral avait accordé une subvention de près de $800,000 à TVOntario, dans le cadre du programme des projets spéciaux des langues officielles dans l'enseignement.

Au cours d'une conférence de presse organisée par les représentants de TVOntario pour remercier le Secrétariat d'Etat de l'appui financier apporté depuis 1974, M. Regan a décrit en ces termes, la nature de cette subvention.

"Je me réjouis de voir que depuis 1974, le Secrétariat d'Etat ait pu contribuer à la réalisation de nouvelles émissions éducatives pour les minorités de langue officielle ou l'enseignement de la langue seconde. Cette nouvelle subvention permettra à TVOntario de produire 11 nouvelles séries d'émissions".

Depuis 1974, le gouvernement fédéral, par l'entremise du Secrétariat d'Etat, a versé 4,5 millions de dollars à TVOntario pour la réalisation de 64 projets spéciaux.

La Caisse populaire honore Mme Marie Mae Chevalier. Suite de la page 3.

ressortir la grande générosité de Mme Chevalier qui, tout en faisant progresser la Caisse, a toujours trouvé le temps de servir, dans la mesure du possible dans toutes les associations, d'aider de nombreux jeunes et de prodiguer des sages conseils à tous.

Mme Chevalier est née à Paincourt et est la fille unique de M. et Mme William Béchard.

Dossier MIUF

Aide aux propriétaires de maisons isolées à la MIUF

Voici comment s'inscrire au programme:

1 Comment s'inscrire

Pour vous inscrire, vous devez remplir un formulaire. Vous pouvez obtenir votre formulaire en retournant le coupon ci-dessous ou en téléphonant sans frais au Centre sur la MIUF.

2 Si vous êtes déjà entré en contact avec le Centre

Les propriétaires de maisons isolées à la MIUF qui sont déjà entrés en contact avec le Centre sur la MIUF recevront sous peu leur formulaire de demande par le courrier.

3 Test de dépistage gratuit

Un test de dépistage de gaz formaldéhyde est offert gratuitement à tous les propriétaires qui en font la demande partout au Canada, à condition de prouver que leur maison est isolée à la MIUF. Ce test de dépistage constitue la première phase du programme d'aide annoncé par le Gouvernement fédéral le 23 décembre 1981.

MIUF

DEMANDE DE FORMULAIRE

Postez au:
Centre sur la MIUF
200, Promenade du Portage
Hull (Québec) K1A 0C9

Nom: _____

Adresse: _____ Ville _____

Code postal _____ Province _____ No de téléphone _____

Le Centre sur la MIUF répond à vos questions:

Sans frais: 1-800-567-6870

Consommation et Corporations Canada / Consumer and Corporate Affairs Canada

Canada

Une garde-robe pour l'hiver

Confort et élégance pour plaire aux amateurs les plus exigeants

Pour profiter de l'hiver, il faut porter des vêtements adéquats et la Boutique Ski-Doo 1982 vous place pour cela au tout premier rang sur le rapport du style et du confort.

Les couleurs principales sont le bleu marine, l'orange ou tangerine et le bleu azur, et leur mariage est une réussite d'harmonie et d'éclat.

extrarésistantes, des rabats tempête, des ceintures ajustables, de hauts-cols de tricot de nylon, des poches et jambes de pantalon à fermetures à glissière et des bretelles réglables pour les salopettes de la collection.

Ces vêtements peuvent facilement être trouvés chez les concessionnaires Ski-Doo et Moto-Ski.

Que ce soit pour faire de la motoneige, assister à une compétition, pêcher sous la glace ou travailler à l'extérieur, Ski-Doo offre à tous, hommes, femmes, adolescents ou enfants, une toute nouvelle collection de vestes, pantalons et ensembles mono ou deux-pièces.

Chez Moto-Ski, la nouvelle collection est plus que jamais, cet hiver, orientée en fonction des goûts et besoins des motoneigistes et amateurs de sports d'hiver.

Côté pratique, ces divers vêtements comportent des fermetures à glissière

Calendrier des Evénements

Il nous fait plaisir de faire mention gratuitement *ici de tout événement d'intérêt aux francophones* dont on nous fait part au moins 2 semaines à l'avance.

Chaque dimanche pendant le mois de février: Exposition d'art chinois et de potterie.
Endroit: Gallerie Gibson, 140 rue Richmond, Amherstburg.
Heure: 14h à 17h.

Chaque mercredi: Histoires pour les enfants
Endroit: Bibliothèque du mail Técumseh
Heure: 10h15

18 février: Porte-ouverte du Club d'âge d'or Jean-Paul II dans le cadre du Festival de la Semaine Française.
Endroit: Sous-sol de l'église St-Jérôme
Heure: 13h à 17h

18 février: La cuisine canadienne; échange de recettes.
Endroit: bibliothèque du mail Técumseh
Heure: 14h15 à 17h15

20 février: journée spéciale des femmes; Exposition d'artisanats faits par l'Union culturelle franco-ontarienne du comté d'Essex.
Endroit: Centre canadien-français
Heure: 11h à 15h

21 février: assemblée annuelle des actionnaires du Club Alouette de Windsor.
Endroit: Centre Canadien-français.
Heure: A 17h, les cocktails et à 18h, le souper.

Recettes

Glace au chocolat

...la glace la plus chocolatée qui soit! Et rapide par surcroît! Il suffit de fondre au bain-marie des carrés de chocolat et d'y incorporer délicatement quelques noisettes de beurre. Mélangez le tout parfaitement et vous obtiendrez un chololat onctueux et bien brillant qui pourra s'étendre sur un gâteau, ou sur des biscuits, etc...

Biscuits aux pommes et aux pacanes

3 tasses de farine
2 c. à thé de poudre à pâte
1 c. à thé de soda à pâte
¼ tasse de graisse végétale
1 tasse de cassonade
1 tasse de sucre
3 oeufs
2 c. à thé de vanille
½ tasse de crème sûre
2 tasses de pommes, finement tranchées
½ tasse de pacanes, hachées
sucre à glacer

Mélanger farine, poudre à pâte et soda à pâte. Mettre en crème la graisse, la cassonade et le sucre, au batteur à vitesse moyenne. Ajouter les oeufs, un à la fois, en battant

Suite à la page 9.

McGraw's
HOUSE of PRÉCISION
Hair Care Centre
Unisex
21 est, rue Chatham
lundi - samedi 8h00 - 18h00
Pour rendez-vous
254-8201 254-1248

Wayne
PLUMB'S SHELL SERVICE
car guard
Mécaniciens brevetés
ouvert 24h par jour
Angle Técumseh et Central
945-3440
VISA

Il en coûte de plus en plus cher pour remplacer les pertes que causent les incendies.
Soyez sûrs d'être bien assurés
LOUIS J. BEZAIRE
• Assurance feu - vol - auto
• Responsabilité complète
Bureau 253-5715
807 est, rue Elliott Windsor, Ontario N9A 3S7
Résidence 265-4883

JANISSE FRERES LIMITEE
Entrepreneurs de pompes funèbres
1139, rue Ouellette Windsor 253-5225
Nous nous efforçons à servir du mieux possible ceux qui font appel à nos services
PERSONNEL LICENCIE:
MM. Alphonse Janisse, François Janisse, Paul Janisse, David Janisse, Vincent Janisse, Michele Janisse, Pierre Cécile, Stan Dubreuil

Index de Services en français

Suite de la page 4

Photographe
St. Louis Studio & Camera Inc.
(M. Georges St. Louis)
12065 ch. Tecumseh, Tecumseh
735-2622

Poissonnerie
Sicilia Fish Market
(voir annonce ci-contre)

Quincaillerie
Quincaillerie Pattenaude
7180 rue Tecumseh
Pointe-aux-Roches, Ont.
798-3556

Réceptions, salle à louer
Centre Canadien-français
(voir annonce ci-contre)

Restaurant
Ducks on the Roof
(Michel & Marie Crovisier)
1430 sud, ch. Front, Amherstburg
736-6555

SEAFOOD
SICILIA FISH MARKET
—"Du poisson frais tous les jours"—
EPICERIE
795 est rue Erié 255-7675
"Il me fait plaisir de vous servir en français"

Club Alouette de Windsor
Centre Canadien-français
2418 ave Central, Windsor, Ont.
LYNNE SIROIS
Gérante
Salle à louer — 945-1189
• Banquets • Noces
• Réceptions de tout genre • Soirées divertissantes, etc.
Nous avons un service de traiteur (catering service) pour toutes les occasions
Cuisine ouverte de 12h00 à 14h00 du lundi au vendredi

La Co-opérative de Pointe-aux-Roches
Marchands de:
• fourage
• engrais
• grain
• quincaillerie
• accessoires électriques
• petrole (huile et essence)
Nous venons d'ouvrir une succursale à Belle-Rivière pour recevoir le grain.
Invitation à tous les francophones à nous téléphoner ou venir nous voir au sujet de leurs besoins agricoles ou de jardinage.
798-3011
798-3012

AUDIOWORLD INC.
DAN DEMERS
"Il me fait plaisir de vous servir en français"
4398 est, rue Tecumseh 948-8137
Consultant certifié pour la vente de radio, de chaines stéréo, de tourne-disque, etc.
"Un commerce que les clients recommendent à leurs amis"

Salons funéraires
Salon funéraire Janisse Frères Limitée
1139, rue Ouellette
Windsor, Ontario
253-5225

Salon Funéraire Marcotte
(Jérôme P. Marcotte)
870 est, Wyandotte, Windsor; 12105 ch. Tecumseh, Tecumseh
253-3577, 735-2830

Services agricoles
La Co-opérative de Pointe-aux-Roches
(voir annonce ci-contre)

Services légaux
Me Marcel D. Baillargeon
1120 ch. Lespérance, Tecumseh
735-2463

Système "audio"
Audioworld
(voir annonce ci-contre)

Trophées et plaques
Belle River Trophy Awards
(Mme Louise Crevier)
1490 Route 2, à l'ouest de Belle-Rivière
727-6361

Dites à ces gens que vous avez vu leur annonce dans le Rempart

Recettes. Suite de la page 8.

bien après chaque addition. Ajouter la vanille et la crème sûre. Incorporer graduellement les ingrédients secs et mélanger parfaitement.
Ajouter les pommes et les pacanes.
Etaler la préparation par cuillerée à thé sur un tôle à biscuits graissée; espacer d'environ 2 pouces.
Faire cuire à 350°F environ 12 minutes ou jusqu'à ce qu'ils soient dorés. Saupoudrer de sucre à glacer.
Environ 6 douzaines.

Biscuits au chocolat

¾ tasse de farine
¾ c. à thé de sel
½ tasse de graisse végétale
1 tasse de sucre
2 oeufs
1 c. à thé de vanille
3 carrés de chocolat non sucré, fondu et refroidi (1 once chacun)

Mélanger farine et sel; mettre en crème la graisse et le sucre au batteur à vitesse moyenne. Ajouter les oeufs, un à la fois, en battant bien après chaque addition. Ajouter la vanille.
Incorporer graduellement les ingrédients secs et bien mélanger, à petite vitesse. Ajouter le chocolat.
Etaler la préparation sur une tôle à biscuits bien graissée, par cuillerée à thé, espacée d'environ 2 pouces.
Faire cuire à 350°F environ 15 minutes ou jusqu'à ce qu'ils soient dorés.
Environ 2½ douzaines.

Biscuits des grandes occasions

4 tasses de farine
1 c. à thé de soda à pâte
1 c. à thé de sel
1 tasse de graisse végétale
2 tasses de cassonade
2 oeufs
⅔ tasse de lait de beurre
2 tasses de dattes hachées, dénoyautées
1 tasse de pacanes hachées
1 tasse de cerises confites, coupées en quartiers
1 tasse de fruits confits mélangés
cerises confites vertes, coupées en deux.

Mélanger farine, soda à pâte et sel.
Mettre en crème la cassonade et la graisse végétale, au batteur à vitesse moyenne. Ajouter les oeufs, un à la fois, en battant bien après chaque addition. Ajouter les ingrédients secs en alternant avec le lait de beurre; battre à petite vitesse, après chaque addition. Incorporer les dattes, les pacanes, les cerises coupées en quartiers et les fruits confits mélangés.
Bien couvrir et réfrigérer le mélange au moins 1 heure.
Etaler la préparation sur une tôle à biscuits graissée, par cuillerée à thé, espacée d'environ 2 pouces. Déposer une moitié de cerises vertes sur chaque cuillerée. Faire cuire à 375°F environ 10 minutes ou jusqu'à ce que le dessus soit bien bruni. Environ 8 douzaines.

Nous investissons dans votre vitalité.

Ce ne sont pas les idées qui manquent aux communautés francophones de l'Ontario. Au Secrétariat d'État, on le sait bien! Voici quelques-uns des projets que le Secrétariat d'État a appuyés l'an dernier:

- développement d'un centre de ressources pour les femmes francophones dans les régions de Windsor et d'Ottawa, et quatrième rencontre annuelle des femmes francophones du Nord de l'Ontario à Hearst;
- regroupement des conseillers scolaires francophones d'Ottawa-Carleton de façon à défendre et assurer le droit à une éducation de qualité pour la communauté de langue française de la région;
- activités en français en dehors des classes pour les jeunes de l'école secondaire L'Essor de Windsor;
- et bien d'autres projets encore!

Dans ce foisonnement d'initiatives, il y a une idée qui germe et qui devient de plus en plus évidente, c'est que les communautés francophones de l'Ontario affirment par leur vitalité leur participation de plein droit à la vie canadienne.

Une idée germe

Pour plus de renseignements, consultez l'annuaire du téléphone pour communiquer avec le bureau du Secrétariat d'État le plus près de chez vous, à Hamilton, London, Ottawa, Sudbury, Thunder Bay, Timmins ou Toronto.

Secrétariat d'État Secretary of State

Canada

MOTS CROISES

PROBLEME 3685

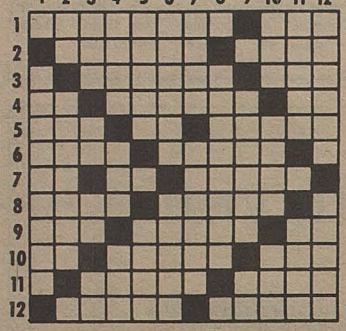

HORIZONTALEMENT

1—Avec vivacité. — Tête.
2—Vif, rapide. — Juge de la vice-amirauté à Québec (1797).
3—Écraser une chose peu résistante. — Personne bavarde.
4—Quatre. — Large, bien ouvert (pl.) — En les.
5—Animal mou. — Conj. — Attentions.
6—Prénom de la reine morte. — Arbre.
7—Exprime le dégoût. — Fl. d'Italie. — Regarder en visant.
8—Pont de Paris. — Amaigris.
9—Choisi. — Mélange pâteux de pain de viande, pour les animaux. — Conseil de la reine.
10—Consonnes. — Devenir mûr. — Prén. masc.
11—Qui a la forme d'un coeur. — Gageure.
12—S'est dit pour nichée. — Moquerie.

VERTICALEMENT

1—Animera.
2—Quatre. — Péchés légers
3—Vivant. — De la gamme. — Sans parure.
4—Cri des bacchantes. — Ville belge. — Parole.
5—Couleur. — Non altérée ni viciée.
6—Partie d'un morceau de bois brisé. (pl.). — Retarde.
7—Venues au monde. — Attachement mutuel.
8—Avoir les apparences de la vie.
9—Partie du jour. — De l'alphabet grec.
10—Pied de vigne. — Quatre lettres d'inespéré. — Fatigué.
11—Partisan de l'arianisme. — Riv. de France.
12—Qui a hâte. — Ville d'Asie Mineure.

rébus

Que dit cette affiche d'invitation ? Tu le sauras en déchiffrant le rébus.

MOTS CACHES

9 lettres cachées

T	R	E	V	R	E	S	E	R	E	S	S	A	M	A
T	R	A	V	A	I	L	L	E	R	Z	E	S	S	A
R	E	A	E	U	Q	I	T	A	M	O	R	A	O	T
A	U	R	N	I	E	R	R	E	Y	O	L	G	I	R
V	N	E	C	S	I	R	A	M	C	I	N	E	G	E
A	I	V	S	R	F	A	C	I	L	E	M	E	N	T
I	O	E	E	A	I	I	D	R	O	I	T	E	E	O
L	N	R	R	O	E	Y	G	E	M	I	R	I	R	R
T	S	C	A	T	L	R	O	U	T	I	L	E	S	D
E	E	S	T	I	E	S	U	N	R	E	T	O	U	R
S	L	A	E	L	A	E	R	I	N	A	P	E	R	E
T	P	I	E	S	A	R	D	O	R	I	T	R	A	P
N	I	O	C	E	R	C	E	N	M	I	L	I	E	U
E	S	O	R	O	M	A	O	T	O	S	E	S	O	R
R	I	O	V	E	D	N	O	B	A	E	S	U	A	N

Acre
âtre
amasser
aromatique
assez
Bocal
boîte
Crever
Devoir
docile
droite
Facilement
farces
fiel
Gémir
gourde
grêle
Idylle
Lilas
loyer
Maris
milieu
morose
moine
Nauséabond
nier
Partir
patte
père
pies
Recoin
retour
réunions
réserver
rôle
roses
Sage
soigner
Tares
test
tordre
transfiguration
travail
travailler
Utiles

Solutions à la page 11

LOTO-L'ESSOR II

6 prix de $1000.
4 prix de $500.
4 prix de $300.
4 prix de $200.

Un maximum de 500 billets seront vendus.

Le billet: $50.

Premier tirage le 7 mai

Tous les profits seront utilisés pour fournir le transport afin de permettre à tous les élèves de l'école secondaire L'Essor à participer aux activités parascolaires.

Pour acheter un billet communiquer avec l'une des personnes suivantes:

Mme Li Wan Po — 728-1768 (le soir) ou 728-2811 (la journée)
Jeanne Mongenais — 945-7543
Guy Michaud — 776-8921
Colette Plante — 735-3432
Robert Bisnaire — 966-2025
Michelle Bondy — 734-7949
Marcel Parent — 945-5944 ou 945-0156
Hélène Janisse — 829-2758
Paul Chauvin — 735-4115
Lise Roy Poirier — 735-5768
Dr. Paul Quenneville — 735-2916
Phil Charrette — 733-2086
Robert Chauvin — 798-3048
Ronald Simard — 944-5856
Lucien Gava — 735-4115
Lynne Sirois — 945-1189
Bernadette Grenier — 948-9322
Agathe Vaillancourt — 945-8161
Diane Thibert — 735-6069

Les annonceurs dans le Rempart se donnent la peine de vous annoncer en français leur marchandise et leurs services...Dites-leur que vous l'appréciez!

WINDSOR CHAPEL

Entrepreneurs de pompes funèbres
253-7234
1700 est, chemin Tecumseh, Windsor
Francis Louis Janisse, président et directeur

Exprimez vos sentiments en offrant **fleurs et cadeaux** de chez
GERRY et PHIL

12308 chemin Tecumseh
Tecumseh, Ont.
735-2148
Phil Sadi
propriétaire

Des meilleurs idées...pour de meilleurs bureaux
Monarch
OFFICE SUPPLY LIMITED
1835 Provincial (anciennement Route 98)
Windsor, Ontario
966-2400
Livraison gratuite tous les jours
Amplement de stationnement gratuit

NETTOYEUR A SEC
• Service de lessive de chemises
• Réparations usuelles de vêtements
(tout fait sur les lieux)
Colonial Cleaners
(au comptant, sans livraison)
7805 est, rue Wyandotte [près du ch. Lauzon]
948-7331
propriétaire: ELEANOR JESSOP

Auberge Richelieu inn
A CUT ABOVE THE REST
Ouvert sept jours par semaine pour vous servir

METS RECHERCHÉS, VINS DE QUALITÉ, MUSIQUE DE DANSE, DINER ROMANTIQUE. C'EST L'AMBIANCE QUE VOUS TROUVEREZ A L'AUBERGE RICHELIEU.
Terrasse
253-7281
Richelieu
430 rue Ouellette,
Windsor, Ontario N9A 1B2

Billets disponibles aux caisses populaires ou en signalant 948-9481 et 945-0156.

Fleurs et cadeaux pour toutes les occasions

Seary's
1326 rue OTTAWA
MAIL TECUMSEH
MAIL DEVONSHIRE
258-3400
M. MICHEL BRUN, prop.
CHARGEX MASTER-CHARGE

Marcel's Garage & Bodyshop
A DIVISION OF JEROME MARIER & SONS LTD.
SERVICE COMPLET DE DEBOSSAGE ET DE REPARATION
Nous acceptons toutes les évaluations faites par les assureurs
945-1181
5584 est chemin Tecumseh (angle Ferndale)
Réparations d'auto
Alignement
Voitures à utiliser à prix modique pendant les réparations
"Il nous fait plaisir de vous servir en français"

Sélections CBEFT

Dimanche 21 février 19h30 Les beaux dimanches. Casino. Un grand spectacle qui réunira plusieurs vedettes sera réalisé au Casino de Genève par la Télévision Suisse. René Simard sera l'un des invités à ce spectacle.

René Simard, un des invités aux Beaux dimanches, dimanche à 19h30.

Lundi 22 février 19h30 Angie. Comédie réalisée par Howard Storm et Thomas L. Miller, avec Donna Pescow. Marie a encore perdu sa place. Elle demande à Angie de la recommander à Brad qui justement cherche une nouvelle réceptionniste.

20h30 Télé-Sélection. Chacun pour soi (Police Story: Day of Terror, Night of Fear). Drame policier réalisé par David Gerber, avec Chad Everett, Sandy Dannis, Warren Oates et Bruce Davidson. Deux truands à la petite semaine ratent un hold-up de banque. Ils se réfugient dans les bureaux d'une agence de voyage situés aux étages supérieurs d'un édifice en hauteur et gardent le personnel en otage. Les autorités policières élaborent une stratégie pour les libérer.

Mardi 23 février 10h30 Magazine-Express. Le Tricot, avec Solange Brien. Un chandail ajouré aux boucles folles.

Jeudi 25 février 20h00 Les grands films. Norma Rae. Drame réalisé par Martin Ritt, avec Sally Field et Beau Bridges. Dans une entreprise de textile du sud des Etats-Unis le patronat impose des cadences épuisantes et aucun syndicat n'est là pour faire obstacle à sa toute puissance. Mais voici qu'arrive plus précisément de New York un homme chargé d'organiser la défense des travailleurs. Tâche malaisée, dans la mesure où il n'est pas du pays et où la base de la main d'oeuvre est composée de femmes et de noirs. Qu'importe il commence à tisser sa toile et trouve une alliée de choix en la personne d'une jeune ouvrière assez frivole mais qui s'avèrera par la suite une militante exceptionnelle, il s'agit de Norma Rae. (E.-U. 79).

Jeudi à 20h00, "Norma Rae".

A l'antenne de CBEF 540

jeudi 18 fév.
8h40 BONJOUR SUD-OUEST: Lucienne Bushnell nous raconte l'histoire de la pomme et nous parle de sa valeur nutritive.
9h15 VIE QUOTIDIENNE: dossier chômage.
20h00 HOCKEY: St-Louis à Montréal.
vendredi 19 fév.
21h00 PREMIERES: "L'accident" de Michel Gosselin.
22h15 CONGRES DU PARTI LIBERAL DE L'ONTARIO
Suite à la page 12, 1ère colonne.

SOLUTIONS

PROBLEME 3685

	1	2	3	4	5	6	7	8	9	10	11	12
1	V	I	V	E	M	E	N	T		C	A	P
2		V	I	V	A	C	E		K	E	R	R
3	V		F	O	U	L	E	R		P	I	E
4	I	V		E	V	A	I	S	E	S		E
5	V	E	R		E	T		S	O	I	N	S
6	I	N	E	S		S	A	P	I	N		E
7	F	I		P	O		M	I	R	E	R	
8	I	E	N	A		T	I	R	E	S		T
9	E	L	L		P	A	T	E		O	R	
10	R	S		M	U	R	I	R		L	E	O
11	A		C	O	R	D	E		P	A	R	I
12		M	I	T	E	E		R	I	S	E	E

MOTS CACHES:

CROISSANT

REBUS

Réunion des ramasseurs de fumier.

L'école secondaire
et
CBEF-540
présentent

DANSE-ROCK
à Pain Court
avec
Louis Houle
et
Roberto Fortin

BIENVENUE A TOUS
VENEZ DANSER

vendredi 19 février à 20h00
au gymnase de l'école
Entrée: $1.00... prix de présence

"Fêtons en français"

Pour le plus fort de la saison aux États-Unis,
le Prêt-à-partir
le plus hors-saison!

★ Le plus fort de la saison aux États-Unis, la saison des affaires, la saison des spectacles, c'est maintenant! Et c'est aussi le temps du plus hors-saison de tous les **Prêt-à-partir** d'Air Canada. Il vous donne 55% de rabais sur le tarif économique en semaine ou 45% de rabais le vendredi, samedi et dimanche. Sur toutes nos destinations américaines sauf la Floride. Les États-Amis d'Air Canada, c'est en plein le temps d'en profiter. ★★★

55% de rabais en semaine

Los Angeles
San Francisco
Dallas/Fort Worth
Houston

AIR CANADA

Prêt-à-partir est une marque de commerce d'Air Canada. Détenteur d'un permis du Québec.

Le dimanche à TVOntario

Dimanche 21 février
18h30 Heidi. L'hiver est fini. Heidi et son grand-père retourne à la cabane dans la montagne. Peter apporte à Heidi une lettre de Clara annonçant sa visite avec sa grand-mère. Elles arrivent enfin.
19h00 En scène:

Une comédie psychologique, Le genou de Claire à l'antenne de TVOntario le dimanche à 22h.

Concert

Près de deux cent élèves des écoles françaises du comté d'Essex se joindront à la Fanfare militaire du district de Windsor pour présenter un concert le dimanche 28 février à la salle Carmalita (école St-Anne), rue Arbour à Tecumseh.

Ils chanteront Koffman, "Fairest of the Fair" de Sousa et plusieurs autres pièces.

La fanfare est sous la direction du capitaine A. Smies qui est également contultant en musique pour le Conseil des écoles séparées du comté d'Essex.

Le concert débute à 14 heures.

Le capitaine A. Smies

"Chante-la, ta chanson". La fanfare présentera en outre "Swining Shepherd Blues" de Moe

CBEF 540.
Suite de la page 11.
20h00 HOCKEY: Buffalo à Montréal.
dimanche 21 fév.
11h00 CONGRES DU PARTI LIBERAL DE L'ONTARIO
15h00 LA SEMAINE A LA CHAMBRE DES COMMUNES
19h30 HOCKEY: Montréal chez les Rangers de New York.
lundi 22 fév.
11h30 EN ACCORDS: Renée Claude, Marie Labrecque et Jim Corcoran.
15h30 CONTACT: animé par Louis Houle
17h00 L'EXPRESS DU SUD: émissions d'affaires publiques animée par Robert Devanthéry.
mardi 23 fév.
Tom Waits. A la fois acteur, mime et poète, Tom Waits joue du piano, de la guitare et du tambour comme un sixième sens. Avec une voix se rapprochant de celle de Louis Armstrong, Tom Waits chante avec une force émotionnelle et une honnêteté qui lui ont valu sa popularité. (Enregistré au Festival international de Montréal).
21h00 Nova: La science du crime. Cette émission traite de la science du crime: la criminalistique. Sur la scène du crime on reconstitue le meurtre et un médecin fait l'examen préléminaire. La victime est alors transportée à l'hôpital où le médecin légiste prélèvera certains indices.

En scène présente Tom Waits, le dimanche à 19h00.

22h00 Télé-cinéma: Le genou de Claire. (Un film de Eric Rohmer avec Jean-Claude Brialy). A la veille de se marier, Jérôme, un suédois de 35 ans, fait seul un voyage en France où il rencontre deux adolescents, Laura et Claire. Pour conjurer le trouble qu'il éprouve face à Claire, Jérôme se convainc qu'il doit arriver, d'une façon ou d'une autre, à toucher le genou de la jeune fille. Ce geste tout simple sera pour lui une sorte d'exorcisme.

Vous êtes bien INFORMES à

CBEF-540

Radio journaux à toutes les heures.

Nouvelles locales à 5h58, 6h57, 7h55, 8h57, 9h58, 10h58, 11h55, 15h58, 16h55 et 18h30.

Tape – tambour

du lundi au vendredi · 9h45

CBEFT 78

CARRIERES

R.C.F.O.
REGROUPEMENT CULTUREL FRANCO-ONTARIEN

est à la recherche d'un(e)

adjointe/e à la coordonnatrice provinciale

FONCTIONS
—Assister la coordonnatrice provinciale dans l'exercice de ses fonctions.
—Participer à l'élaboration des politiques de bureau.
—S'occuper des dossiers suivants: l'information
la publicité
la formation des groupes bénévoles.

EXIGENCES
—Connaissance du milieu culturel franco-ontarien.
—Connaissance approfondie de la langue française parlée et écrite.
—Minimum de cinq ans d'expérience dans un travail communautaire et culturel (les expériences de bénévoles seront reconnus).
—Accepter de voyager et de travailler régulièrement les fins de semaine.

SALAIRE
—A déterminer selon l'expérience et la compétence; avantages sociaux intéressants.

Le lieu de travail est Hamilton.
La date d'entrée en fonction, le 1er avril 1982.

ADRESSER VOS DEMANDES A:

REGROUPEMENT CULTUREL FRANCO-ONTARIEN
712 est, rue Main,
Hamilton (Ontario)
L8M 1K6

AVANT LE 17 FEVRIER 1982

TVOntario
recherche deux [2]
PRODUCTEURS/REALISATEURS

Le Service français de TVOntario recherche un(e) Producteur/Réalisateur à temps plein et une(e) autre à contrat pour une période d'un an.

Dans l'exercice de leurs fonctions, ces personnes devront concevoir des idées d'émissions pour la télévision. Les projets à développer seront destinés aux enfants bien que de temps à autre, ces personnes devront aussi concevoir des émissions pour adultes.

Ces Producteurs/Réalisateurs auront la responsibilité de planifier, diriger et coordonner les différentes étapes et activités de production et de réalisation, de choisir les facilités techniques et de superviser le personnel et les divers éléments de production et de réalisation.

Ces postes sont ouverts aux candidats possédant cinq ans d'expérience pratique en production télévisée (une expérience cinématographique serait un atout), et une excellente maîtrise du français et de l'anglais oral et écrit.

Lieu de travail: Toronto (Yonge et Eglinton)

Ces postes sont ouverts aux candidats des deux sexes.

Prière de faire parvenir votre Curriculum Vitae avant le 3 mars 1982, à:
TVOntario
Service du Personnel
B.P. 200
Succursale Q
Toronto, Ontario
M4T 2T1

ACFO
Association Canadienne-française de l'Ontario
est à la recherche d'un[e]

CHEF DE SERVICE

Animation et développement
[Homme ou femme]

Fonctions:
Voit à la bonne marche du service en cause, à la planification et à la réalisation de ses programmes, maintient un contact continu avec les agents de l'ACFO, procède à une évaluation systématique de leur travail, détermine leurs besoins de formation professionnelle, favorise la coordination des efforts entre l'échelon provincial et les régions et organise les sessions de formation requises.

Exigences:
— Avoir un diplôme universitaire (sociologie, science politique, économie ou formation connexe répondant aux fonctions);
— connaître les principes et pratiques du développement ou de l'animation;
— posséder un minimum de cinq années d'expérience en travail avec les communautés orientés vers le mieux-être de celles-ci et un total de huit années d'expérience sur le marché du travail;
— posséder de l'expérience en formation de personnel et en gestion de ressources humaines; accepter de voyager et de travailler régulièrement les fins de semaine;
— être apte à entretenir de bonnes relations entre les composantes de l'association et les membres du personnel.
— connaître le milieu franco-ontarien.

Une description des tâches est disponible sur demande.

Salaire:
A déterminer selon l'expérience et la compétence; avantages sociaux très intéressants. Les candidat(e)s doivent faire parvenir leur curriculum vitae avant le 26 février 1982 et indiquer le salaire souhaité.

Avancement:
Le chef de service demandé devrait pouvoir occuper, à court terme, le poste de coordonnateur du Service d'animation (développement) de l'ACFO.

Adresser vos demandes à:
Association Canadienne-française de l'Ontario
325, rue Dalhousie, pièce 500
Ottawa (Ontario)
K1N 7G2

Gérard P. Levesque
avocat

52 ouest rue Chatham suite 205 Windsor, Ont. 252-2323

12150 chemin Tecumseh 735-9928 735-7157

Fumer, c'est gaspiller
Argent et santé

Le Rempart

16ième année | No 8 | Windsor, le 24 février 1982 | 30 ¢

Ford et les TUAs

Une renégociation au Canada?

(Windsor, JCM) Suite à l'entente provisoire à laquelle en sont venus les représentants de la compagnie Ford et du syndicat des Travailleurs unis de l'automobile aux Etats-Unis, on croit de plus en plus probable que la filiale canadienne demandera au syndicat canadien de rouvrir dès maintenant les négociations afin d'obtenir des concessions de ses travailleurs pour lui aider à parer la crise économique qui continue à sévir dans l'industrie.

Les ventes d'autos enrégistrées au mois de janvier ont été les plus basses depuis plusieurs années, et, contrairement à ce que prévoyaient plusieurs, Ford Canada a encaissé une perte considérable pour l'année '81 comme sa compagnie-mère aux Etats-Unis, vient-on d'annoncer.

On se souviendra que suite à la crise qui risquait de voir sombrer la compagnie Chrysler l'année dernière, celle-ci a réussi à négocier une nouvelle entente avec ses travailleurs. Une tentative de la compagnie General Motors de faire de même a échoué après deux semaines de pourparlers intensifs le mois dernier.

Cependant la compagnie Ford en est venue à une entente provisoire récemment avec les TUAs américains; les termes spécifiques de l'entente n'ont pas encore été annoncés mais on sait que les travailleurs accepteraient des baisses de revenu en échange pour certaines dispositions augmentant l'assurance d'emploi. On s'attend donc que la filiale canadienne recherche une entente semblable.

Cependant, M. Ray Wakeman, président de la cellule syndicale qui représente les employés chez Ford, a déclaré publiquement que le syndicat refuserait une telle suggestion et, après l'annonce de l'entente provisoire aux Etats-Unis, a dit qu'il ne voyait pas que cela modifierait la position de son syndicat.

Les opinions des travailleurs sont partagées cependant. Trois des six employés auxquels a parlé Le Rempart croient que le syndicat devrait accepter de négocier.

M. Simon Allard de la rue King croit que la compagnie a des difficultés financières qu'il attribue à de mauvais jugements administratifs, mais il ajoute que la compagnie n'avait pas offert de nouvelles augmentations salariales à ses employés alors qu'elle encaissait des profits records il y a quelques années et qu'elle devrait donc se débrouiller maintenant.

M. Roger Vachon de la rue Hickory se

Suite à la page 2, 3e, 4e et 5e colonnes.

Un festival des mieux réussi!

Les événements qui ont marqué la dizaine de jours du Festival de la semaine française étaient aussi intéressants que variés et chacun a attiré un bon nombre de participants. A certains moments, on se serait senti dans le "vieux Québec", comme à la soirée de clôture à la salle paroissiale de Belle-Rivière le samedi soir où plusieurs avaient enfilé des costumes d'époques. Ce sont Michel Danis et Nicole Hamelin qui ont remporté les prix des meilleurs costumes; on les voit ci-contre avec M. Roger Boivin, maître de cérémonies pour la soirée. Les assistants ont dégusté un délicieux banquet et au cours de la soirée ont joui de tours de chant par M. Philippe Charrette ainsi que par Mme Yvette Nadeau.

A l'école L'Essor, on se serait senti au Carnaval de Québec à voir les magnifiques sculptures de neige effectuées par les étudiants. Les juges ont eu la tâche si difficile qu'ils ont désigné deux gagnants ex-aequo: une grenouille dans dans une immense main par la classe de douzième de M. Deslauriers que l'on voit ci-bas avec quelques-uns des "artistes" de sa classe, et un monument surmonté d'un aigle sculpté par la classe de douzième année de M. Gava.

(Voir autres photos en pages 6 et 7.)

Etablissement d'un Centre d'accueil

Les nouvelles familles seront facilement intégrées à la communauté francophone

(Windsor, SMD) C'est un genre de "Welcome wagon" français qui vient d'être établi à Windsor pour accueillir les familles francophones récemment installées dans la région.

Le Centre d'accueil est un des programmes mis sur pied dans le cadre du Projet de développement communautaire du Canada. Les programmes sont parrainés par les gouvernements municipaux, y inclut ceux de la ville et des cantons, de même que par des groupes et des agences avec un but spécial.

Avec l'octroi du gouvernement fédéral, le Centre culturel Tournesol a embauché trois personnes à plein temps pour travailler au Centre d'acceuil. Elles sont Mmes Ginette Legendre, directrice, Céline Vachon, secrétaire et Lucille Poulin, assistante directrice.

"Il est difficile de mettre le public au courant de notre programme dont on appelle les écoles française de la ville et les responsables nous donnent les noms des nouveaux élèves qui sont là depuis un an et demie, explique Mme Vachon. Ensuite, c'est à nous de faire les appels nécessaires pour fixer un rendez-vous avec eux."

"On a déjà quatre familles qui attendent notre visite," de dire Mme Legendre.

Les responsable du projet indiquent aux nouvelles familles les services français qui sont disponibles dans la région afin qu'elles s'intégrent à la communauté francophone.

Leur tâche sera plus facile lorsqu'on publiera une liste de commerçants français de même que les services généraux qui sont disponibles en français.

Le programme est d'une durée d'un an. "On espère que le projet sera prolongé mais tout dépendera des fonds du gouvernement," ajoute Mme Vachon.

Pour plus de renseignements, on peut communiquer avec le Centre d'accueil en composant 948-6661.

En bref

• A ne pas manquer

Un colloque sur le développement économique, organisé par la Fédération des francophones hors Québec, se tiendra au Skyline d'Ottawa les 7, 8 et 9 mai prochains.

Les Caisses populaires ontariennes forment la seule institution financière gérée et contrôlée par des Franco-ontariens. On peut être assurés que chaque Caisse déploiera le maximum d'efforts pour se faire représenter à ce colloque.

C'est une occasion idéale de démontrer que les Caisses populaires peuvent être des "leaders" en matière de développement économique.

• Un manque de fonds retarde la construction de l'hôtel Hilton

Un manque de fonds continue à retarder la construction d'un nouvel hôtel Hilton au centre-ville.

La somme de $8 millions reste à être recueillie par l'entrepreneur Bill Docherty pour reprendre la construction de l'hôtel de 311 chambres.

On se souviendra qu'un octroi de $6 millions a été reçu dans le cadre du Programme d'aide à l'adaptation à l'industrie pour financer l'hôtel à la condition que les entreprises de M. Docherty et Hilton Canada fournissent $5 millions et en prélèvent $8 millions sous forme d'hypothèques.

Selon un porte-parole de Hilton Canada, le reste du financement pourrait prendre un autre trois à six mois.

Mais M. Docherty continue à dire qu'il respectera la date limite du 31 octobre 1983 qu'a fixé le Conseil de la ville pour l'achèvement de l'hôtel.

CAPSULE D'HISTOIRE

Les Drouillard et Bézaire

Le premier Drouillard à mettre les pieds au Canada est mort à Détroit. Simon Drouillard dit Argentcour se marie d'abord à Québec, en 1698, puis s'établit à l'Ile d'Orléans. Plus tard, il ira rejoindre son fils et son petit-fils à Détroit. Tous deux se prénomment Jean-Baptiste.

Le fils arrive en 1749 avec sa femme, cinq garçons et trois filles pour prendre possession d'une terre de trois arpents. Il lui sera donné dix rations pour dix personnes pendant un an et demi.

Le petit-fils est le premier à se marier dans la région alors qu'il épouse Charlotte Bigras le **25 février 1754**, à Détroit. Son frère Joseph s'établit à Windsor en 1771 en épousant Marie-Josephe Godefroy. On retrouve la descendance des Drouillard à Amherstburg dès 1822 et à Rivière-aux-Canards dès 1867.

L'ancêtre canadien des Bézaire est Jacques Bézer dit Léneille, de St-Etienne de Tours (France). Il est un des rares pionniers à venir fonder un foyer directement dans la région, sans d'abord s'établir au Québec. Il épouse Catherine Metté le **20 février 1775**, à Détroit. Un de leurs fils, Antoine, vient se marier à Windsor en 1804, et cinq de leurs arrière-petits-fils fondent des foyers à Rivière-aux-Canards entre 1865 et 1877.

Par Paul-François SYLVESTRE

La paroisse de St-Joachim a 100 ans

(SMD) Une messe sera célébrée, le cinq mars à St-Joachim comme début des événements spéciaux pour marquer le centenaire de la paroisse de St-Joachim.

La première messe de la paroisse a été célébrée par le Père Lambroise Lorio et a eu lieu le cinq mars 1882. C'est en cette année-là qu'a débuté la construction de l'église qui existe encore aujourd'hui.

La chorale paroissiale chantera à la messe de centenaire qui sera célébrée par le Père Roger Bénéteau, curé actuel. Il est le curé depuis 1970 et son prédécesseur était le Père Edgar Robert.

Le comité d'organisation où siègent Mme Madeleine Leal, présidente, Mlle Elmira Sylvestre et M. Gérard Sylvestre planifie des événements en honneur du centenaire au cours des mois prochains.

Une journée St-Joachim sera fêtée le trois juillet. Elle commencera par une parade et comprendra entre autres des expositions et des concours divers.

Une renégociation au Canada? Suite de la page 1.

rappelle aussi des années de profits records et signale d'ailleurs que les salaires des employés canadiens coûtent déjà beaucoup moins à la compagnie.

Et M. Aimé Vallières de la rue Seminole déclare qu'à son avis, des concessions salariales à ce moment ne donneraient absolument rien, sauf pour faire perdre aux employés des gains difficilement acquis par le passé.

Par contre, d'autres employés croient qu'il serait sage d'accepter de rouvrir le contrat.

"Autrement, on risque de perdre de nos emplois," craint M. Jean-Albert Godin.

M. Florian Brousseau de la rue Wildwood enchérit en signalant qu'alors qu'il y avait une différence notable entre les niveaux de salaire dans les deux pays, la compagnie transportait quand même des emplois de l'autre côté de la frontière. Il craint que ce phénomène risque d'augmenter sans certaines concessions des travailleurs canadiens.

M. Gilles Poulin de la rue Aubin croit aussi qu'on devrait renégocier.

Mais ces trois derniers s'accordent qu'il ne serait pas question d'accepter un nouvel accord identique à celui aux Etats-Unis. Il ne faudrait pas laisser tomber l'indexation au coût de la vie, signale M. Godin, car cela entraînerait trop de difficultés et même des pertes de propriétés des travailleurs.

Le conseil américain du syndicat a appuyé l'entente provisoire avec une bonne majorité et on s'attend à ce que les travailleurs fassent de même au cours du vote qui doit se terminer d'ici quelques jours. C'est alors que le syndicat canadien devra décider si oui ou non il accepterait de se rendre tout de suite à la table de négociation.

Coordonnatrice nommée pour le colloque de travail à Sudbury en mai

L'Association canadienne-française de l'Ontario (ACFO) vient d'engager Mlle Monique Dion à titre de coordonnatrice du colloque du travail qui se tiendra en mai prochain à Sudbury.

Mlle Dion est originaire de la région de Sudbury où elle a oeuvré dans des mouvements communautaires. Elle s'avère bien connue dans le milieu franco-ontarien, ayant été employée dans le passé par des organismes nationaux et des organismes provinciaux comme l'ACFO. La coordonnatrice a déjà travaillé pour le gouvernement fédéral aussi.

Le président de l'ACFO, M. Yves Saint-Denis, a déclaré que "Mlle Dion allait apporter à l'organisation du colloque une expérience et une connaissance du milieu franco-ontarien qui se révéleront inestimable". Les participants au colloque se pencheront sur la législation ouvrière, l'hygiène et la sécurité, l'égalité de traitement et des chances pour les femmes et les possibilités de création d'emplois pour protéger le droit au travail.

McGraw's
HOUSE of PRÉCISION
Hair Care Centre
Unisex
21 est, rue Chatham
lundi - samedi 8h00 - 18h00
Pour rendez-vous
254-8201 254-1248

Index de Services en français

Agent d'immeuble

Natco Realty
(voir annonce ci-contre)

Natco

NATCO REALTY Place Pickwick 7651 est, rue Tecumseh Successeur de National Trust Windsor, Ont. N8T 3H1

RENALD (RON) PAQUIN
"Conseiller en ventes"
Bur. 948-7696
Rés. 735-2552

Consultez votre agent d'immeuble RENALD PAQUIN avant de vendre ou d'acheter une propriété

Automobiles - Débossage et peinturage

Emeryville Auto Body & Paint
(M. Serge Labonté)
1214 Route 2, Emeryville
727-3486

Automobiles - pièces

A & L Auto Wreckers Ltd.
(MM. André Lanoue, Raymond Bisnaire)
Route 2, angle ch. Comber (77)
776-5274, 798-3525

M. Don Labonté

Don's Kitchen Centre
1214 route #2
Emeryville, Ont.
727-5053

La pièce la plus utilisée de votre maison mérite un traitement par des spécialistes pour être vraiment agréable et fonctionnelle.

Automobiles - vente

Quenneville Motor Sales Ltd.
1978 rue Main, Comber
687-2403 ou 798-5712

Dépanneur

The Party Stop
6525 est, rue Wyandotte
Windsor, Ontario
(Rose Daoust)

Imprimerie

Imprimerie Lacasse
(voir annonce ci-bas)

Construction ou rénovation de domicile

Don's Kitchen Centre
(voir annonce ci-haut)

Epicerie

Chez Cormier Epicerie
Pointe-aux-Roches, Ont.
798-3028

Institutions financières

Caisse Populaire de Pointe-aux-Roches Ltée
C.P. 100 Pointe-aux-Roches
798-3026

Caisse Populaire Tecumseh Ltée
1520 Lespérance
735-6069

Caisse Populaire Windsor Ltée
2800 est, ch. Tecumseh, Windsor
945-8156, 945-8161

Imprimerie LACASSE
Tecumseh, Ontario
735-4121
"Service Bilingue"

De passage à Toronto... ou par courrier...
livres et disques francais
Choix complet pour tous les goûts et tous les âges
Editions Champlain Ltée.
(416) 364-4345
107 rue Church
Toronto, Ontario
M5C 2G5

Librairie

Editions Champlain
(voir annonce ci-contre)

Peinture, tapisserie

Bisson Decorating
(M. Alfred Bisson)
252-4919

Suite à la page 8

Dites à ces gens que vous avez vu leur annonce dans le Rempart

Conférence sur l'Hyperthermie maligne

(SMD) Afin d'informer les gens et répondre à leurs questions sur l'hyperthermie maligne, le Dr Beverley Brett prononcera un discours le six mars à 14h à la salle paroissiale Annonciation à Pointe-aux-Roches.

C'est l'association régionale de l'hypertermie maligne sous la direction de Mme Juliette Beaudet de St-Joachim qui a invité le Dr Brett.

L'hyperthermie maligne (ne pas associer le mot maligne avec cancer) est causée par un défaut génétique qui provoquerait une réaction anormale et même fatale à la suite de l'absorption ou l'injection de certaines drogues prescrites comme tranquilisants ou employées dans l'anesthésie au cours d'une intervention chirurgicale.

Il y a quelques années un jeune homme de Pointe-aux-Roches âgé de 14 ans est mort lorsqu'il s'est fait opéré pour un bras cassé, et M. Marcel Bellehumeur de St-Joachim, victime d'un accident de motoneige est mort lorsque certaines substances ont été employées en anesthésie.

Ces événements ont suscité la fondation d'une association régionale de l'hyperthermie maligne qui existe maintenant depuis trois ans afin de tenir les gens de la région de Windsor jusqu'à Sudbury au courant des dangers de cette maladie et d'aider à identifier ceux qui sont atteints de cette condition.

La maladie est héréditaire et semble prédominer dans cette partie de la province. Le pire danger est évidemment de ne pas le savoir et de risquer ainsi une mort probable.

Lors d'une clinique dans la région il y a quelques années, un bon nombre de cas ont été découverts et on a pu remarquer chez d'autres un taux plus élevé que normal d'une substance qui indiquerait une progression de la maladie.

La maladie peut facilement être dépistée par une simple prise de sang et un examen des muscles. En cas d'opération, on peut alors préparer le patient par l'administration de médicaments appropriés.

Un des objectifs de l'association régionale est d'amasser des fonds pour permettre une plus grande et une meilleure diffusion de renseignements pertinents à cette maladie et pour aussi continuer à travailler à la recherche dans ce domaine.

"Le Dr Brett pensait que si elle venait par ici pour prononcer son discours, elle aiderait beaucoup plus de personnes directement," a déclaré Mme Beaudet. Elle prononcera le même discours à l'assemblée annuelle à Toronto au mois d'avril.

Une pré-maternelle dans les écoles de Windsor bientôt?

(Windsor, SMD) Le Conseil des écoles séparées de Windsor pourrait établir un programme prématernelle dans les écoles de la ville.

C'est lors d'une récente réunion que le Conseil a soulevé la question du programme pour les enfants âgés de quatre ans.

"Si le programme est établi, on aurait aussi des classe prématernelles dans les quatres écoles françaises de la ville," a déclaré au Rempart M. William McRae, directeur du Conseil.

"Le programme m'intéresse beaucoup, de dire Sr Lucille Breault, directrice de l'école Ste-Thérèse. S'il est mis sur pied, on pourra développer la langue française auprès des petits même avant les premières années de l'école élémentaire."

Selon les statistiques du ministère de l'Education, en 1980, il y avait 48,000 enfants inscrits à la pré-maternelle à travers l'Ontario.

Le programme est présentement à l'étude et, selon M. McRae, une décision pourrait être faite à la fin du mois.

EXPERTS-COMPTABLES DEMANDÉS

Le Bureau des services de vérification, qui offre aux ministères fédéraux et à plusieurs organismes gouvernementaux des services spécialisés de vérification, désire obtenir les services de vérificateurs financiers et opérationnels disposés à travailler dans diverses régions du Canada.

Les sociétés d'experts-comptables et autres firmes professionnelles désireuses de détacher des vérificateurs sous contrat, à compter du 1er avril 1982, sont priées de s'adresser immédiatement au:

Bureau des services de vérification
Aprovisionnements et Services Canada
110, rue O'Connor
Ottawa, Ontario
K1A 0S5

Approvisionnements et Services Canada — Pierre De Bané - Ministre
Supply and Services Canada — Pierre De Bané Minister

Pour le plus fort de la saison aux États-Unis,
le Prêt-à-partir
le plus hors-saison!

★ Le plus fort de la saison aux États-Unis, la saison des affaires, la saison des spectacles, c'est maintenant! Et c'est aussi le temps du plus hors-saison de tous les **Prêt-à-partir** d'Air Canada. Il vous donne 55% de rabais sur le tarif économique en semaine ou 45% de rabais le vendredi, samedi et dimanche. Sur toutes nos destinations américaines sauf la Floride. Les États-Amis d'Air Canada, c'est en plein le temps d'en profiter. ★★★

55% de rabais en semaine

Los Angeles
San Francisco
Dallas/Fort Worth
Houston

AIR CANADA

Prêt-à-partir est une marque de commerce d'Air Canada. Détenteur d'un permis du Québec.

Commentaire

Echos d'un colloque

La littérature franco-ontarienne

par Paul-François Sylvestre

Du 8 au 13 février dernier, l'Université d'Ottawa organisait une Semaine franco-ontarienne comportant différentes manifestations culturelles ainsi que deux colloques sur les aspects littéraire et historique de l'Ontario français. Plusieurs intéressantes causeries ont été prononcées à cette occasion, dont une sur le théâtre franco-ontarien par le professeur Paul Gay et une autre par le professeur Fernand Dorais, de l'Université Laurentienne.

M. Dorais avait choisi d'attirer notre regard sur l'écriture franco-ontarienne des années 1970. Ses propos s'inspiraient d'une situation particulière, soit celle vécue par les écrivains de Sudbury. En premier lieu, M. Dorais signale à son auditoire que le début de la décennie 70 coïncide avec la fin du cours classique. Le Collège du Sacré-Coeur ferme ses portes et celles des écoles secondaires publiques ouvrent. Une culture alors marquée par les grands noms des lettres françaises et par la philosophie thomiste cède petit à petit sa place à une contre-culture. Avec la fin du cours classique, c'est une belle époque qui disparaît. En littérature, c'est Jean-Ethier Blais qui illustre le mieux cette époque à Sudbury.

Pour le professeur Dorais, la contre-culture se manifeste de diverses façons: l'université se déconfessionnalise, un vent de libéralisme souffle du Québec qui vit sa révolution tranquille, la culture américaine (hippie et marginale) a des attraits incontestables auprès de la jeunesse; bref, la mode est à la proclamation d'un humanisme que traduit bien le mot d'ordre d'alors: "Faites l'amour et non la guerre". Sur le plan culturel, à Sudbury, la Coopérative artistique du Nouvel-Ontario (CANO) et la nouvelle maison littéraire Prise de Parole incarnent les premiers l'esprit de cette contre-culture. La poésie (Dickson), la chanson (Paquette) et le théâtre (Paiement) qui émanent des premières Nuits sur l'étang en demeurent des exemples manifestes.

Après la culture classique et la contre-culture, Fernand Dorais voit maintenant percer une nouvelle culture, accompagnée d'une nouvelle écriture. Les signes extérieurs de cette nouvelle culture sont résumés dans les trois expressions suivantes: c'est concret, c'est pratique, c'est rentable. Voilà les mots clés de la jeunesse! Il n'est plus question d'humanisme, encore moins des humanités. Les jeunes s'inscrivent à des cours pratiques qui leur assureront les emplois de demain. Une des caractéristiques de cette contre culture, au dire de M. Dorais, demeure l'immémoire; le passé collectif reste inconnu et inintéressant. Seul l'avenir prime dans un monde où la technologie a désormais brisé les barrières de communication et fait disparaître les frontières, suscitant dès lors une conscience interplanétaire. L'écologie mondiale et la lutte des travailleurs l'emportent sur les questions trop nationales ou locales d'ethnicité. Sur le plan littéraire, le professeur Dorais croit que la nouvelle culture sera marquée d'un retour au "degré zéro de l'écriture". Il s'explique en citant comme exemple le dernier ouvrage de Patrice Desbiens, **L'Homme invisible/The Invisible Man,** texte rédigé parralèlement en français et en anglais. Patrice Desbiens écrit dans sa double langue maternelle. Autre exemple: Marguerite Lapalme qui écrit "du sang de ses veines... des poèmes saignants".

En littérature comme en d'autres sphères d'activités, la décennie 1970 aura été bouleversante, pleine d'effervescence, de créativité et de contrastes aussi. Les années 80 appellent-elles une nouvelle écriture? La littérature franco-ontarienne serait-elle en profonde mutation? Fernand Dorais est de plus en plus porté à répondre oui à ces deux questions. Il croit que la révolution que vit présentement le monde de la télé-informatique aura ses répercussions sur la littérature et que les écrivains franco-ontariens n'y échapperont point. Le professeur Dorais souhaiterait voir, d'ailleurs, des auteurs de chez-nous s'intéresser davantage à ce que sera l'écriture de demain.

Au confluent de deux grandes cultures, enracinés sur le sol d'Amérique, les Franco-ontariens se retrouvent dans une situation parfois difficile, mais parfois privilégiée. Quelle que soit la culture de demain, il n'y a nul doute qu'elle sera largement façonnée sur notre continent, à l'image du nord-Américain. L'écriture franco-ontarienne ne saurait demeurer indifférente à cette réalité.

La Navette spatiale

Echec ou réussite?

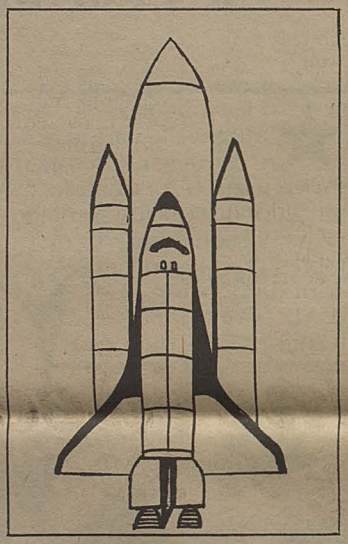

[S.O.P.] — En 1981, la Navette spatiale s'est enfin envolée deux fois, devenant ainsi le premier véhicule spatial réutilisable.

Les astronautes ne tarissaient pas d'éloges sur leur appareil: "Toute une machine!", "Un sacré bel oiseau."... Les ingénieurs étaient également enchantés, entre autres, au sujet du bras manipulateur, de fabrication entièrement canadienne et destiné à mouvoir avec précision, dans l'espace, des satellites pouvant atteindre la taille d'un autobus.

La Navette spatiale a 37 mètres de long. Lors du départ, elle est accrochée à un immense réservoir de carburant liquide et à deux fusées à carburant solide. Le tout pèse près de 200 tonnes. Les deux fusées brûlent leur carburant en moins de trois minutes et tombent en parachute dans la mer, où elles sont récupérées pour servir à nouveau lors des prochains vols. Le grand réservoir se désintégrera dans l'atmosphère, après que la Navette ait été mise en orbite.

Grâce à cet appareil, les Américains estiment avoir dix années d'avance sur les Russes. Les prochains vols de la Navette sont prévus pour les mois de mars et juin prochains.

Les coûts d'opération, cependant, ont grimpé de façon vertigineuse. En 1970, on croyait que chaque envolée coûterait environ 5 millions de dollars, ce qui, avec l'inflation actuelle, voudrait dire 10 à 15 millions. Or, les coûts sont plutôt de 30 millions par vol, ce qui rend la Navette moins compétitive. Les experts estiment qu'il en coûterait moins cher d'utiliser des fusées standard comme "Atlas-Centaur" ou "Delta" pour envoyer du matériel dans l'espace.

D'ailleurs, plusieurs clients éventuels se sont tournés vers des fusées conventionnelles et regardent avec intérêt les progrès d'Ariane, en Europe.

Ce sont les perspectives militaires qui rachètent la Navette, aux yeux de Washington. Elle sera indispensable pour certains types de missions militaires, et d'ailleurs, près de la moitié du contenu des missions appartient déjà à l'armée.

Quoi qu'il en soit, je partage l'avis des astronautes: la Navette spatiale est une réussite, "un bel oiseau!"

Lettre

NDLR — Nous publions ici la première réponse à notre invitation aux lecteurs de nous faire parvenir leurs commentaires au sujet de l'avenir de la francophonie dans cette région.

Un article dans la presse anglaise avait suscité plusieurs réactions récemment autour de cette question et nous répétons l'invitation: Ecoliers ou travailleurs, jeunes et moins jeunes, qu'en dites-vous?

Madame la rédactrice,

Les francophones se feront-ils assimiler? Disparaîtrons-nous? Bonne question. Quant à moi, NON. Le passé le prouve: la langue et la culture ont survécu à Windsor et dans la région sans les avantages que nous possédons aujourd'hui tels que nos écoles primaires et secondaire, les médias francophones, les services en français améliorés au niveau commercial et au niveau des bureaux gouvernementaux, les nombreux organismes et la coopération du milieu anglophone. Par conséquent, de ces temps-ci la francophonie a d'autant plus de raisons de vibrer et de survivre.

Je crois aussi que les francophones sont plus conscients aujourd'hui de leurs droits et sont surtout mieux renseignés sur les moyens à prendre pour obtenir des services en français et comment se renseigner.

C'est l'espoir en l'avenir de la francophonie qui nous a donné le courage de faire toutes ces démarches pour l'obtention de notre école secondaire française. C'est l'espoir qui fait que nous inscrivons nos enfants dans nos écoles françaises. De nos écoles sortiront ceux qui vont prendre la relève et assurer notre avenir. Les convictions semées au foyer germent avec le bagage scolaire. Ceux qui jouent au Euchre savent que sans atout on perd la partie - notre atout c'est l'école française, si on sait comment s'en servir on gagnera la partie.

Je crois à l'avenir de la francophonie et je continuerai à faire ma part pour que mes enfants y croient et y travaillent.

Sincèrement,

Renée Parent

Le Rempart

Publié tous les mercredis par Les Publications des Grands Lacs Ltée, 2418 ave Central, Windsor, Ontario, N8W 4J3, 948-4139.

Membre de l'Association de la Presse Francophone Hors Québec.

APFHQ

Editeur: JEAN MONGENAIS
Rédactrice: SUZANNE DUROCHER
Publicité: MARTINE BARBE
HELENE BONTRONT
Responsable des abonnements: MARTINE BARBE
Comptabilité: CHARLOTTE MONGENAIS
Atelier: MARIE-ANN TONER
JACQUELINE RAYMOND

Enrégistré comme courrier deuxième classe. Permis 02903.

COUPON D'ABONNEMENT

A envoyer au Rempart, 2418 avenue Central, Windsor, Ontario, N8W 4J3.

Abonnement au Rempart

Nom _____

Adresse _____

_____

Ville _____

Code Postal _____

Téléphone _____

Tarifs: au Canada - $10.00 par année; au Etats-Unis - $15.00 par année; Ailleurs - $20.00 par année.

Le service d'aide légale disponible en français

(Windsor, SMD) Un avocat de langue française est disponible trois jours par semaine pour recevoir les demandes d'aide du service de l'Assistance légale de Windsor.

Voilà ce qu'ont appris les membres de la section St-Jérôme de la Fédération des femmes canadiennes-françaises de la bouche de Mlle Hélène Mailloux qui leur adressait la parole récemment. Mlle Mailloux est assistante légale au bureau et travaille actuellement à un projet d'essai.

On se souviendra que Le Rempart avait publié en manchette au mois de novembre que les services au bureau de l'Assistance légale n'étaient disponibles qu'en anglais mais qu'avec l'embauche de Mlle Mailloux, les services pourraient être reçus en français pour un an. Elle y est uniquement à cette fin.

A un auditoire très attentif, Mlle Mailloux a décrit les services.

"C'est une clinique d'aide légale et de travail social établie il y a sept ans et offerte conjointement par le plan d'aide légale de l'Ontario et la faculté de droit de l'Université de Windsor".

"Ceux qui ont des difficultés légales et dont le revenu ne permet pas les services d'un avocat peuvent recevoir de l'aide ou même être représentés en cours par nous," a-t-elle expliqué.

Elle a été embauchée pour un projet d'essai d'un an afin d'informer la population francophone qu'un service français existe maintenant à l'Assistance légale et pour prouver que les francophones ont besoin de ce service dans leur langue.

Mlle Mailloux a déclaré aux femmes qu'un grand nombre de francophones de la région ont communiqué avec elle, soit pour de l'aide avec des difficultés familiales ou par rapport à un crime ou le revenu, ou encore simplement pour avoir d'autres renseignements.

D'autre part, la FFCF annonce que mardi le 16 mars, il y aura une soirée de recollection à l'église St-Jérôme à Windsor. La messe débutera à 19h et sera suivie d'une conférence donnée par le Père Robert Champagne sur le renouveau liturgique. Tous sont les bienvenus.

Nous investissons dans votre vitalité.

Ce ne sont pas les idées qui manquent aux communautés francophones de l'Ontario. Au Secrétariat d'État, on le sait bien! Voici quelques-uns des projets que le Secrétariat d'État a appuyés l'an dernier:

- développement d'un centre de ressources pour les femmes francophones dans les régions de Windsor et d'Ottawa, et quatrième rencontre annuelle des femmes francophones du Nord de l'Ontario à Hearst;
- regroupement des conseillers scolaires francophones d'Ottawa-Carleton de façon à défendre et assurer le droit à une éducation de qualité pour la communauté de langue française de la région;
- activités en français en dehors des classes pour les jeunes de l'école secondaire L'Essor de Windsor;
- et bien d'autres projets encore!

Dans ce foisonnement d'initiatives, il y a une idée qui germe et qui devient de plus en plus évidente, c'est que les communautés francophones de l'Ontario affirment par leur vitalité leur participation de plein droit à la vie canadienne.

Une idée germe

Pour plus de renseignements, consultez l'annuaire du téléphone pour communiquer avec le bureau du Secrétariat d'État le plus près de chez vous, à Hamilton, London, Ottawa, Sudbury, Thunder Bay, Timmins ou Toronto.

Secrétariat d'État / Secretary of State

Canada

Le Festival de la Semaine Française en photos

Les heureux gagnants de la fin de semaine pour deux à Montréal, gracieuseté de Key Tours, et tirée au hasard parmi tous ceux qui ont assisté à une des veillées principales du Festival, sont M. et Mme René et Carmelle Godin que l'on voit au centre de notre photo avec à gauche, M. Luc Mailloux, président du comité d'organisation du Festival et M. Rosaire Sylvestre qui a tiré le billet gagnant. [Voir photo ci-contre]

C'est lors du déjeuner aux crêpes, parrainé par le Club Richelieu que, Mme Cécile Blais avec son petit fils Justin, M. et Mme Rhéal et Jeannette Lalonde ainsi que Diane et Michel Lalonde ont dégusté les bonnes crêpes préparées et servies par les membres du Club.

L'événement s'est déroulé à la salle paroissiale de l'église St-Jérôme, le dimanche.

On a dansé à sa guise comme le font voir M. et Mme Phil et Valentine McGraw à la soirée "Bistro" tenue au Centre canadien-français par l'Association des enseignants franco-ontariens.

L'éducation en français en Ontario

En vertu de la loi sur l'éducation, le gouvernement de l'Ontario reconnait aux élèves de langue française, quand le nombre le justifie, le droit à l'éducation dans leur langue maternelle.

Voici quelques-uns des services ou des programmes offerts par le ministère pour appuyer la réalisation de cet objectif:

- publications, programmes-cadres, documents d'appui et guides de ressources en français.
- subventions additionnelles pour les écoles, les collèges et les universités de langue française.
- échange d'élèves entre les écoles de langue française de l'Ontario et du Québec.
- bourses d'études pour enseignants et étudiants de langue française.
- personnel francophone aux bureaux central et régionaux du ministère.
- orientation professionnelle au moyen du Service informatique d'orientation scolaire (SIOS).
- aide financière du Fonds de matériel de langue française aux fabricants de matériel didactique en français . . .

Des comités consultatifs de langue française, la Commission des langues d'enseignement et le Conseil de l'Éducation franco-ontarienne ont également été établis dans le même but.

Pour plus de détails sur les services ou les programmes en français offerts par le ministère de l'Éducation ou le ministère des Collèges et Universités, consultez les pages bleues de votre annuaire téléphonique ou composez:

Renseignements-Ontario
1-800-268-7507
(416) 965-3865
(à frais virés) si votre indicatif régional est 807

Ministère de l'Éducation / Ministère des Collèges et Universités

Les services en français... plus on s'en sert... plus c'est facile!

C'est Chantal Raymond qui a remporté le grand prix du concours de cuisson organisé par le Club des communications de l'école secondaire L'Essor parmi une cinquantaine de concurrents dans dix catégories. Elle avait confectionné et décoré un délicieux gâteau. La voici qui reçoit une magnifique radio portative de Mme Donna Appel, conseillère du Club.

Il y avait une variété d'activités à la journée d'accueil du Club d'âge d'or Jean-Paul II, le jeudi du Festival de la Semaine Française.

Les membres ont pu jouer au bingo de même que plusieurs jeux de galets.

Les parties de Euchre étaient nombreuses. On peut voir dans la photo l'intense concentration sur les figures de Mme Angeline LaRocque, MM. Emile Campeau et Omer Daoust et Mme Marielle Daoust.

Mme Madeleine Campeau, debout, semble surveiller le jeu afin que personne ne se trompe!

C'est lors d'un Carnaval d'Hiver que les élèves de l'école St-Paul de Pointe-aux-Roches ont couronné un roi Kenny Glasier de la 6e année, Kim Mailloux de la 7e année comme reine, de même qu'un prince Shawn Morais du jardin d'enfants et une princesse Melissa Girard de la 2e année que nous voyons dans la photo.

Tous les élèves se sont bien amusés en faisant des sculptures de neiges et en participant à des courses de traîneaux.

C'est Sabina Dawson qu'on voit dans la photo qui récite, pour les auditeurs de CBEF, son poème gagnant du concours de poésie à l'école St-Antoine de Tecumseh.

On reconnait aussi, Mme Rita Field organisatrice du concours, un groupe d'élève des 1ère et 2e années, de même que Roberto Fortin de CBEF.

C'est lors du souper du Club Richelieu, le mercredi soir du Festival de la Semaine Française que M. Armand Charlebois, secrétaire-administratif au bureau du Coordonnateur des Services en langue française du gouvernement provincial, a adressé la parole à plus de 80 convives.

Les personnes présentes ont appris entre autres de M. Charlebois qu'on peut se renseigner sur les nombreux services disponibles en français en signalant le numéro 1-800-268-7507.

La photo fait voir Mme Jeanne Quenneville, Le Dr Paul Quenneville de même que M. Donald Paris, président du Club et Mme Jenny Paris qui écoutent attentivement le message du conférencier.

Les tout petits participent aussi au Festival de la Semaine Française. Ceux qui assistent au programme français à la bibliothèque du mail Técumseh chaque mercredi matin, ont pu voir le film "Pierre et le loup".

Notre photo fait voir Mme Rosemarie Caillé, directrice du programme en train de regarder le film avec Christian Comeau, Mlkouk Jégo, Michelle Corriveau, Michel-le Labonté, Stéphane Bergeron, Stéphane Boucher et Marc Boucher.

À Windsor, nous mettons l'accent sur l'espoir.

Un jour, cet espoir deviendra réalité.

À la suite des modifications et des travaux d'agrandissement qui ont été effectués à la Windsor Cancer Clinic du Metropolitan General Hospital, le personnel médical est en mesure de mieux traiter les patients atteints de cancer.

Grâce aux locaux additionnels et aux salles de traitement plus nombreuses, cet établissement, qui s'occupe exclusivement des personnes atteintes de cancer, peut offrir plus de soins et de confort aux malades.

Le ministère de la Santé est fier de participer à l'expansion de cette clinique qui prodigue des soins à de nombreux patients et leur donne de l'espoir.

Ministère de la Santé
Ontario
Larry Grossman, ministre

Calendrier des Evénements

Il nous fait plaisir de faire mention gratuitement ici de tout événement d'intérêt aux francophones dont on nous fait part au moins 2 semaines à l'avance.

Chaque mercredi: Histoires pour les enfants
Endroit: Bibliothèque du mail Técumseh
Heure: 10h15

Chaque dimanche pendant le mois de février: Exposition d'art chinois et de potterie.
Endroit: Gallerie Gibson, 140 rue Richmond, Amherstburg.
Heure: 14h à 17h.

25 février: Réunion générale de l'API de l'école Georges P. Vanier.
Endroit: école Georges P. Vanier
Heure: 19h30
Il y aura une exposition de projets de science par les élèves et les gagnants seront annoncés.

26 février: Réunion (en anglais) pour les Catholiques séparées et divorcées.
Endroit: Centre John XXIII, 2275 ave Wellesley, Windsor
Heure: 19h30
L'invité d'honneur est M. Denis Murphy qui parlera au sujet des formulaires d'impôts pour les personnes célibataires.

28 février: Première d'une série de partie de cartes des Dames de Ste-Anne de Pointe-aux-Roches.
Endroit: La salle paroissiale
Heure: 20h
Entrée: $1.50
Tous sont les bienvenus. La série continuera les 7, 14 et 21 mars.

1 mars: Assemblée générale de PEP (parents-étudiants-professeurs)
Endroit: école secondaire L'Essor
Heure: 20h
Au programme: Présentation académique au sujet des cours de français ainsi qu'une présentation des élèves de la 10e année.

3 mars: Heure de conversation en français.
Endroit: Windsor Hall Tower, salle 209 A, Université de Windsor.
Heure: 14h30 à 15h30
Les intéressés à converser en français sont les bienvenus.

5 mars: Un récital de Noëlla Genest, organiste
Endroit: Eglise All Saints', à l'Hôtel de ville
Heure: 20h
Prix d'entrée: $3.00

6 mars: Spectacle Psalterion. Mme Liliane L'Abbée et M. Don Hinkley interprètent des chansons folkloriques et canadiennes-françaises.
Endroit: L'auditorium du High School de Divine Child, 1045 nord, rue Silvery, Dearborn, Michigan.
Billets: $5.00 pour les adultes et $2.50 pour les étudiants. Si les billets sont achetés avant le premier mars, le coût est $4.00 pour les adultes et $2.00 pour les étudiants.
Pour plus de renseignements, il s'agit de se renseigner auprès de Mme Thérèse Marcotte au (313) 274-8627.

7 mars: Concert avec l'Orchestre Symphonique de Windsor et Mlle Frances Brockington, chanteuse, MM. Gregory Butler au piano et Blake Stevenson à la clarinette parrainé par l'Académie Ste-Cécile.
Endroit: Eglise Ste-Anne, Técumseh
Heure: 16h
Billets: $6.50 pour les adultes et $5.00 pour les étudiants et les citoyens d'âge d'or.
Pour plus de renseignements composer 735-7575.

16 mars: Soirée de recollection parrainée par la Fédération des femmes canadiennes-françaises.
Endroit: Eglise St-Jérôme à Windsor
Heure: 19h
Tous sont les bienvenus.

Recettes

NDLR — Il nous fait plaisir de collaborer avec le poste de radio CBEF afin de faire mieux connaitre les recettes de Mme Lucienne Bushnell, une nutrionniste qui présente des commentaires sur la nutrition tous les jeudis matins à l'émission "Bonjour Sud-ouest".

Farine de blé entier fait maison

625 ml son entier
125 ml germe de blé (non sucré)
1.5 L farine tout usage

Rendement: 1 kg de farine de blé entier.

Note: Pour obtenir une texture plus fine, vous pouvez broyer le son dans un mélangeur avant de l'incorporer aux autres ingrédients.

Muffins aux pommes et épices

Rendement: 12 muffins

250 ml farine tout usage
15 ml de poudre à pâte
2 ml de sel
5 ml canelle
1 ml clou moulu
250 ml farine de blé entier
1 oeuf battu
250 ml jus de pomme
250 ml pommes râpées
50 ml d'huile végétale
10 ml de sucre
2 ml de canelle

Tamiser ensemble les 5 premiers ingrédients. Incorporer la farine de blé entier. Combiner l'oeuf, le jus, pommes et l'huile. Ajouter aux ingrédients secs en remuant juste assez pour humecter. Remplir aux ⅔ des moules à muffins graissés. Saupoudrer de sucre et de canelle (si désiré). Cuire à 190°C (375°F) durant 25 ou 30 minutes.

Marcel's Garage & Bodyshop
A DIVISION OF JEROME MARIER & SONS LTD.
SERVICE COMPLET DE DEBOSSAGE ET DE REPARATION
Nous acceptons toutes les évaluations faites par les assureurs
945-1181
5584 est chemin Técumseh (angle Ferndale)
Réparations d'auto
Alignement
Voitures à utiliser à prix modique pendant les réparations
"Il nous fait plaisir de vous servir en français"

LA FEDERATION CULTURELLE DES CANADIENS FRANÇAIS [F.C.C.F.]

est à la recherche d'une[e]

ADJOINT(E) A LA PROGRAMMATION

FONCTIONS
—Effectuer l'étude et la recherche dans la planification à moyen terme de la programmation de la F.C.C.F.
—Coordonner les projets spéciaux et le congrès annuel.
—Etre responsable de la réalisation et de la diffusion des publications dans le cadre du programme d'information de la F.C.C.F.

EXIGENCES:
—Un degré universitaire.
—Une parfaite connaissance de la langue française.
—Une connaissance des communautés franco-canadiennes en situation minoritaire.
—Avoir travaillé au moins deux ans pour une association communautaire sociale et/ou culturelle.
—Aptitudes et expérience en planification, coordination, et information.

TRAITEMENT DE BASE:
De $20,000.00 à $25,000.00 proportionné à l'éducation et à l'expérience.
Faire parvenir la demande, accompagnée d'un curriculum vitae au plus tard le 16 mars 1982 à l'adresse suivante:

Le directeur général
Fédération Culturelle des Canadiens Français
C.P. 26, Succ Norwood Grove
St-Boniface, Manitoba
R2H 3B8

Petites annonces

A VENDRE

Duplex en briques -- Rue Howard au sud du chemin Técumseh. Le rez-de-chaussée comprend trois chambres à coucher. Option de une ou deux autres chambres à coucher à l'étage. Très propre. Sous-sol et cour avec clôture. Convient parfaitement pour une famille au rez-de-chaussée et un grand-parent ou un loyer à l'étage. Parcours d'autobus à la porte. On demande $42,900. Composer 966-1990 ou 969-5297.

Index de Services en français

Suite de la page 2

Photographe
St. Louis Studio & Camera Inc.
(M. Georges St. Louis)
12065 ch. Tecumseh, Tecumseh
735-2622

Poissonnerie
Sicilia Fish Market
(voir annonce ci-contre)

Quincaillerie
Quincaillerie Pattenaude
7180 rue Tecumseh
Pointe-aux-Roches, Ont.
798-3556

Réceptions, salle à louer
Centre Canadien-français
(voir annonce ci-contre)

Restaurant
Ducks on the Roof
(Michel & Marie Crovisier)
1430 sud, ch. Front, Amherstburg
736-6555

SEAFOOD
SICILIA FISH MARKET
—"Du poisson frais tous les jours"—
EPICERIE
795 est rue Erié 255-7675
"Il me fait plaisir de vous servir en français"

Club Alouette de Windsor
Centre Canadien-français
2418 ave Central, Windsor, Ont.
LYNNE SIROIS
Gérante
Salle à louer — 945-1189
• Banquets • Noces
• Réceptions de tout genre • Soirées divertissantes, etc.
Nous avons un service de traiteur (catering service) pour toutes les occasions
Cuisine ouverte de 12h00 à 14h00 du lundi au vendredi

La Co-opérative de Pointe-aux-Roches
Marchands de:
• fourage
• engrais
• grain
• quincaillerie
• accessoires électriques
• pétrole (huile et essence)
Nous venons d'ouvrir une succursale à Belle-Rivière pour recevoir le grain.
Invitation à tous les francophones à nous téléphoner ou venir nous voir au sujet de leurs besoins agricoles ou de jardinage.
798-3011
798-3012

AUDIOWORLD INC.
DAN DEMERS
"Il me fait plaisir de vous servir en français"
4398 est, rue Tecumseh 948-8137
Consultant certifié pour la vente de radio, de chaines stéréo, de tourne-disque, etc.
"Un commerce que les clients recommendent à leurs amis"

Salons funéraires
Salon funéraire Janisse Frères Limitée
1139, rue Ouellette
Windsor, Ontario
253-5225

Salon Funéraire Marcotte
(Jérôme P. Marcotte)
870 est, Wyandotte, Windsor; 12105 ch. Tecumseh, Tecumseh
253-3577, 735-2830

Services agricoles
La Co-opérative de Pointe-aux-Roches
(voir annonce ci-contre)

Services légaux
Me Marcel D. Baillargeon
1120 ch. Lespérance, Tecumseh
735-2463

Système "audio"
Audioworld
(voir annonce ci-contre)

Trophées et plaques
Belle River Trophy Awards
(Mme Louise Crevier)
1490 Route 2, à l'ouest de Belle-Rivière
727-6361

Dites à ces gens que vous avez vu leur annonce dans le Rempart

MORT, TAXES ET ANTIGEL

Des idées qui vous font économiser

Rien n'est permanent sauf la mort et les taxes, pour citer inexactement un vieux proverbe!

Et cela inclut l'antigel, dit permanent, qui, une fois devenu inefficace, risque de causer la mort du moteur et, au mieux, de taxer le conducteur de négligence.

Selon le Conseil d'entretien de l'automobile, même l'antigel permanent perd son efficacité au bout d'un an. Celà s'avère particulièrement vrai lorsqu'on y a ajouté de l'eau au cours de l'été.

Les inhibiteurs anti-corrosion, contenus habituellement dans les solutions d'antigel permanent, ont tendance à se détériorer et à causer ainsi une accumulation de rouille et de calamine dans le système de refroidissement.

En conséquence, il est recommandé, pour éviter que la surchauffe ne cause un dommage permanent au moteur, d'effectuer un bon rinçage à l'automne et de faire le plein d'un nouveau liquide de refroidissement.

Le Conseil énumère quelques autres vérifications permettant de conserver le système de refroidissement en excellent état. En voici quelques-unes.

Vérification du radiateur et des durites en cas de fuites sous pression. Il faut aussi examiner les durites en cas de fissures et de ramollissement et les remplacer, le cas échéant. Les raccords doivent être bien serrés.

Essai du thermostat pour assurer qu'il ouvre à la température prévue.

Essai de pression au niveau du bouchon du radiateur pour vérifier qu'il retient la pression recommandée.

Inspection de toutes les courroies d'entraînement en cas d'effilochure, de craquelure ou de détérioration. Vérifier la tension.

Vérifier la pompe à eau en cas d'usure.

L'automobiliste qui est négligent s'attire des problèmes, ajoute le Conseil.

Une étude menée sur environ 1,200 voitures, par les principaux fabricants de liquides de refroidissement, a démontré que dans le cas de plus du tiers des voitures ayant trois ans d'usage, le liquide de refroidissement contenait des produits de corrosion. Cela se répartissait ainsi: voitures d'un an: 22%; voitures de deux ans: 32%; voitures de trois ans; 36%. Aucune des voitures vérifiées n'était réellement "vieille".

Pratiquement une voiture sur deux nécessitait des réparations au niveau du système de refroidissement.

Parrainé par l'Association des industries de l'automobile

Les Joyeux Troubadours

Classement en date du 21 février

#6 Les Pionniers	40
#7 Les Flyers	37
#12 Les Cougars	35
#8 Les Abatoires	35
#1 Les Jokers	31
#10 Les Petites Fesses	30
#4 Les As	30
#5 Les Cochons	26
#9 Les Martines	25
#11 Les Fortilleux	22
#2 Les Tigres	18
#3 Les Cavaliers	8

Plus haut simple

Hommes

Germain Roy	207
Omer Renaud	197
Jean-Albert Godin	197
Roland Provencher	194

Femmes

Alice Girard	183
Lisette Lassaline	173
Arnolda Godin	171

Equipes

#11 Les Fortilleux	784
#5 Les Cochons	779
#6 Les Pionniers	768

Plus haut triple

Hommes

Omer Renaud	536
Gaston Landry	497
Germain Roy	496

Femmes

Alice Girard	488
Arnolda Godin	486
Françoise Grondin	459

Equipes

#6 Les Pionniers	2248
#8 Les Abatoires	2172
#11 Les Fortilleux	2149

Plus haute moyenne

Hommes

Omer Renaud	170
Germain Roy	164
John Tracey	162

Femmes

Françoise Grondin	155
Solange Ward	152
Cheryl Ducedre	146

Ils sont indispensables.

Des gens de tous les âges et de tous les milieux font du travail bénévole pour la Croix-Rouge.

JOIGNEZ-VOUS A EUX.

La culture, ça se vit! nous vous facilitons les choses

Le Ministère des Affaires culturelles et des Loisirs de l'Ontario instaure et subventionne des programmes qui visent à encourager et promouvoir un vaste éventail d'activités: arts visuels, arts d'interprétation, sports, loisirs, condition physique, conservation du patrimoine, bibliothèques, citoyenneté et multiculturalisme.

Mais dans une large mesure l'avancement de la culture dépend de vous. C'est à vous de participer. Votre participation, dans votre langue, aux affaires culturelles et aux loisirs constitue un enrichissement de la vie collective de tous les habitants de l'Ontario.

Pour toute information touchant les nombreux programmes en français d'activités culturelles et de loisirs, consultez la rubrique:

Ministère des affaires culturelles et des loisirs

dans les pages bleues de votre annuaire téléphonique ou téléphonez à:

Renseignements-Ontario
1-800-268-7507
(416) 965-3865
(à frais virés) si votre indicatif régional est 807

Ontario Ministère des Affaires culturelles et des Loisirs

Les services en français... plus on s'en sert... plus c'est facile!

LE QUÉBEC PRÉSENT AUPRÈS DES FRANCOPHONES HORS QUÉBEC

Le gouvernement du Québec participe actuellement à la réalisation de projets qui bénéficient aux collectivités francophones hors Québec, par un programme de collaboration avec la Fédération des francophones hors Québec (FFHQ).

Dans le cadre de ce programme mis sur pied en 1978 à l'initiative de la FFHQ, le Québec met à la disposition des associations francophones de chaque province des ressources humaines et financières. Cette collaboration marque une nouvelle étape dans l'intérêt que les Québécois et leur gouvernement ont toujours porté au développement des communautés francophones hors Québec.

UN RAPPROCHEMENT POUR UNE MEILLEURE COMPRÉHENSION

Le gouvernement du Québec veut ainsi favoriser une meilleure compréhension entre les Québécois et les francophones des autres provinces et promouvoir le développement de liens d'amitié et de solidarité.

En 1977, à Winnipeg, monsieur Claude Morin, alors ministre des Affaires intergouvernementales du Québec, expliquait que le gouvernement du Québec se reconnaissait une responsabilité morale envers les francophones des autres provinces: "**Vous et nous parlons la même langue... Nous avons la même origine. Chacun à notre façon nous poursuivons le même combat. Nous ne pouvons pas nous oublier les uns les autres**".

Au cours des quatre dernières années, le Québec a apporté une aide évaluée à près de deux millions de dollars pour répondre à des besoins exprimés par les associations francophones. Grâce à ce programme de collaboration avec les francophones hors Québec, une quarantaine de personnes ont agi comme consultants dans divers domaines pour contribuer à la réalisation de projets du milieu; voici quelques exemples:

DES PROJETS VARIÉS

- Monsieur Denis Poirier, consultant québécois en développement économique, a travaillé pendant 20 mois pour la Société franco-manitobaine (SFM) à la planification et à la mise en oeuvre d'un programme de développement économique.
- Madame Pauline Proulx, sociologue québécoise, a mené pour le compte de la Fédération des femmes canadiennes-françaises (FFCF) une recherche à laquelle ont été associées quelques 500 femmes à travers le Canada. Cette collaboration a permis à la FFCF de publier récemment un recueil de témoignages intitulé "**La part des Femmes, il faut la dire**" ainsi qu'un rapport de recherche: "**Femmes et francophones: une double infériorité**".
- Madame Johanne Ménard, recherchiste-historienne québécoise, a réalisé à la demande de la Fédération des jeunes canadiens-français (FJCF) la "**Trousse historique des francophones de l'Ouest**". Cette trousse, qui réunit du matériel pédagogique à l'intention des étudiants francophones du secondaire, est utilisée dans certaines provinces de l'ouest ainsi que dans plusieurs écoles de l'Ontario.
- Messieurs Claude Ampleman et Jean-Paul Sylvestre, consultants québécois, ont mené à la demande de l'Association canadienne-française de l'Alberta (ACFA), une étude pour le réseau des librairies "Le Carrefour" en Alberta, à l'issue de laquelle ils ont fait des suggestions quant à l'organisation et la gestion du réseau. Par la suite, les responsables du réseau ont mis sur pied à l'intention du personnel des librairies de l'Alberta et de la Saskatchewan, une session de perfectionnement portant sur l'aménagement des magasins, la promotion et la mise en marché.
- Madame Francine Lalonde, sociologue québécoise, a effectué pour la Société des Acadiens du Nouveau-Brunswick (SANB) une étude intitulée "**L'Acadie sur la même longueur d'ondes**", portant sur les médias électroniques.
- Toujours dans le domaine des communications, une étude semblable a été réalisée à la demande de l'Association culturelle franco-canadienne de la Saskatchewan (ACFC) par monsieur Raymond Gauthier, consultant québécois en communication.
- Depuis janvier 1982, monsieur Guy Rouleau, conseiller québécois en sports et loisirs travaille avec l'Association canadienne-française de l'Ontario (ACFO) à promouvoir l'usage du français et les droits des Franco-ontariens dans le domaine des sports et loisirs.

Tout récemment, la Fédération des francophones hors Québec (FFHQ), au nom de ses associations-membres, soumettait au gouvernement du Québec de nouveaux projets de collaboration pour l'année prochaine.

Le Québec souhaite faire sa part pour le développement des communautés francophones en s'associant de façon concrète à des projets conçus par ces communautés elles-mêmes.

Les personnes désireuses d'en savoir davantage sur cette collaboration du Québec avec les francophones hors Québec peuvent s'adresser à l'Association des francophones de leur province, ou à l'adresse suivante:

Direction des programmes d'aide
et de coopération
Direction générale des affaires canadiennes
Ministère des Affaires intergouvernementales
1225, Place Georges V
Québec
G1R 4Z7
tél.: (418) 643-4564

Gouvernement du Québec

Fleur de Lys

Classement en date du 21 fév.

#13 Fa-Foins	13
#10 Mother's	24
#2 Les Pioches	23
#11 Les Papillons	22
#4 Les Flinstones	22
#14 Les Origneaux	19
#9 Les Perruches	18
#5 Les Perdants	7
#7 Manzzoni Trucking	16
#1 Labatt's	15
#3 Al's Trucking	13
#12 Don's Pizza	12
#8 Les Voyageurs	8
#6 P.A. Texaco	5

Plus haut simple

Hommes:

Réjean Provincial	203
Julien Chrétien	196
Mario Girard	190

Femmes

Kandi Lemire	183
Karen Desjardins	181
Edna Labelle	172

Equipes

#7 Manzzoni Truckins	919
#13 Fa-Foins	881
#12 Don's Pizza	880

Plus haut triple

Hommes:

Mario Girard	513
Julien Chrétien	511
Gaston Lapierre	502

Femmes:

Kandi Lemire	488
#Karen Desjardins	486
Rita Beaulieu	456

Equipes

#13 Fa-Foins	2516
#7 Manzzoni Trucking	2499
#12 Don's Pizza	2494

Plus haute moyenne

Hommes:

Mario Girard	163
Réjean Hébert	160
Donald Ethier	159

Femmes:

Angèle Lapierre	154
Mabel Verpaelst	150
Huguette Haskett	149
Jocelyne Poulin	149

Ballon-balai de l'AFSWE

Résultats du 21 fév.

Division Hommes:

Club Alouette 2 vs L'Essor 1
L'Essor a remporté la série semi-finale 2-0.

Village Inn 2 vs Island View Tavern 1
Island View Tavern a remporté la série semi-finale 2-0.

Division Femmes:

Caisse Populaire 2 vs Windsor Metro Bedding 3
Caisse Populaire et Windsor Metro Bedding sont à l'égalité dans la série semi-finale 1 à 1.

Club Nevada 0 vs Thompson Sports 1
Thompson Sports a remporté la série semi-finale 2-0.

La bonne forme, c'est de plus en plus courant chez nous.

PARTICIPACTION

Nous investissons dans votre vitalité.

Un projet s'épanouit, nourri par la ferveur de Canadiens qui ont le sentiment de contribuer de façon particulière à la vie de leur collectivité.

Un projet s'épanouit . . . plusieurs projets s'épanouissent parmi les communautés francophones de la région.

Des projets qui témoignent du dynamisme de ces communautés. Des projets qui démontrent le profond attachement des francophones à leur culture.

Des projets qui concernent la culture au sens large. Des projets qui touchent aussi bien les arts, les communications, l'économie, les droits du citoyen, de fait, tous les aspects de la vie canadienne.

Des projets auxquels le Secrétariat d'État est fier d'apporter son appui technique ou financier, parce que ces projets démontrent la vitalité des francophones de tout le pays et enrichissent l'ensemble de la vie canadienne.

Un projet s'épanouit

Pour plus de renseignements, consultez l'annuaire du téléphone pour communiquer avec le bureau du Secrétariat d'État le plus près de chez vous, à Hamilton, London, Ottawa, Sudbury, Thunder Bay, Timmins ou Toronto.

Secrétariat d'État Secretary of State

Canada

MOTS CROISES

PROBLEME 3684

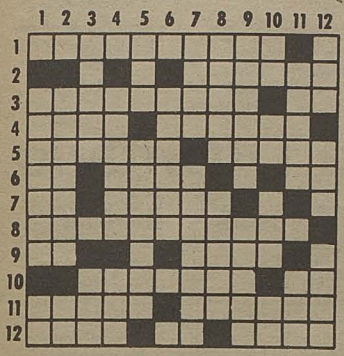

HORIZONTALEMENT

1–Qui peut être blessé.
2–Royales.
3–Avec force. – Symb. chim.
4–Arbre. – Bravions.
5–Amiral allemand de la dernière guerre. – Amas de paille qu'on met pourrir avec le fumier.
6–Diminutif de petit. – Inséré sur. – Onze.
7–Usage. – Docteur de la loi, chez les musulmans.
8–D'une façon ordinaire et régulière.
9–Dans. – Marquer de la joie.
10–Serrer, avec plus ou moins de force. – Tellement.
11–Larme. – Braveras.
12–Petit insecte. – Premier. – Aviron.

VERTICALEMENT

1–Favorisé par le sort. – Après-midi.
2–Prière. – Mesure chinoise.
3–Pleur. – Pâtisserie.
4–Chant d'Action de grâce. – Bordée de maisons.
5–Première femme. – Serrer, étreindre.
6–Sujet à la mort.
7–Dieu de la guerre. – Philosophe américain.
8–Consacrer au culte. – Camarades.
9–Pastelliste français (1704-1788). – Aller à l'aventure.
10–Article espagnol. – Nég. – Homme ignorant. – Soleil.
11–Comté de l'Angleterre. – Type représentatif des Etats-Unis.
12–Hardi. – Ainsi. – Sable mouvant.

JOUEZ AVEC NOUS

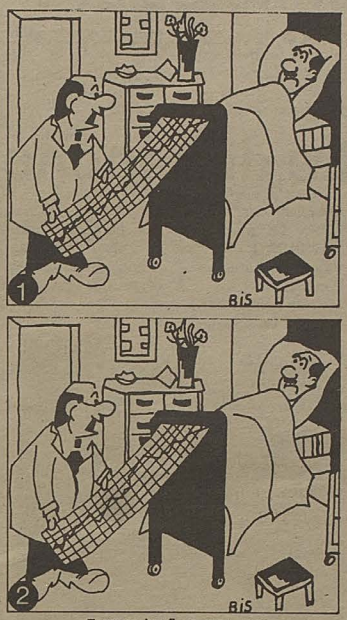

Trouvez les 7 erreurs. SOP - 456

MOTS CACHES

7 lettres cachées

E	T	U	O	R	E	S	R	E	V	I	G	R	E	T
T	R	T	E	T	N	O	R	E	T	P	E	C	C	A
E	A	I	U	A	S	E	L	L	E	C	A	N	O	T
B	I	L	F	R	O	T	U	L	E	R	O	U	N	E
R	T	E	S	T	T	T	S	E	L	I	O	T	V	M
A	E	S	E	E	T	U	T	A	T	S	I	R	E	R
V	S	V	G	S	I	R	E	A	E	E	M	I	R	A
A	T	I	U	N	S	E	R	I	R	S	P	T	S	L
C	E	L	S	A	E	E	E	S	A	T	R	I	A	L
H	R	L	E	E	S	L	C	A	C	I	E	O	T	I
E	I	E	R	I	D	E	E	U	E	M	S	N	I	E
N	V	S	M	R	T	V	V	T	S	E	S	O	O	V
A	E	M	O	I	R	E	O	E	S	R	I	M	N	R
R	O	I	G	N	O	N	I	R	E	L	O	S	C	E
C	A	R	U	O	T	E	R	A	R	E	N	L	E	M

Accepteront
Bête bravache
Cesser
commisération
conversation
crâne
crises
Elève
émoi
estimer
état
Impression
Larme
lest
Merle
merveille
Nacelles
noms
nutrition
Oeufs
oignon
once
Races
rare
recevoir
retour
ride
rier
rire
rotule
route
Sauter
sauver
sire
sottises
statut
Tartes
tergiverser
tester
tiers
toile
traites
tort
User
utiles
Veto
villes

LA BLAGUE DE LA SEMAINE

Un homme téléphone à son frère et lui dit:
— Viens travailler à Paris, on n'a qu'à ramasser l'argent.
Le frère arrive et voit un billet de 100 F par terre, il lance un coup de pied dedans et dit:
— Je ne vais tout de même pas commencer à travailler dès le premier jour...

Aujourd'hui, Pierre a bien travaillé à l'école. Sa mère pour le récompenser, lui demande ce qui lui ferait plaisir. Pierre répond:
— C'est de ne plus y retourner!

Un homard timide essaie de forcer un coffre-fort.
Surgissent dans la pièce, deux agents homards; le cambrioleur rougit et dit:
— Zut! Je suis cuit...

Quel monde que le nôtre!

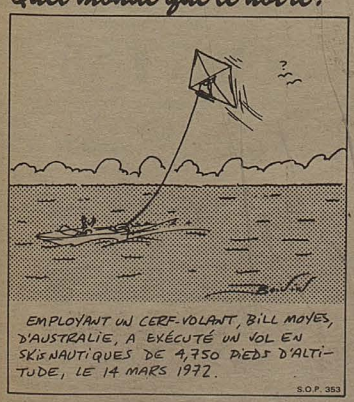

EMPLOYANT UN CERF-VOLANT, BILL MOYES, D'AUSTRALIE, A EXÉCUTÉ UN VOL EN SKI NAUTIQUES DE 4,750 PIEDS D'ALTITUDE, LE 14 MARS 1972.

S.O.P. 353

Solutions à la page 11

jeu express

Range les notes de la plus grande à la plus petite et tu connaîtras le nom de cet instrument de musique de l'Egypte ancienne.

rébus

A l'aide de ce dessin, trouve le nom d'un pays.

jeu de lettres

En enlevant une lettre à chacun de ces mots, et en les remettant en bon ordre, tu découvriras les noms de deux fleurs.

PIVOTA	
SALI	

le labyrinthe

Pour que cet Egyptien rejoigne sa pyramide, il lui faut passer par tous les animaux vivant en Egypte.
Quel chemin doit-il prendre?

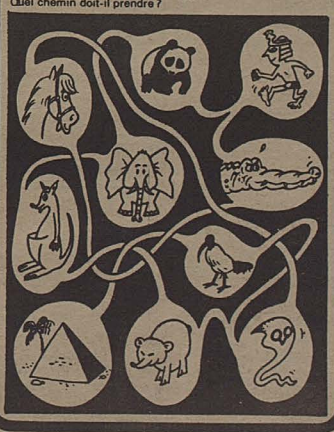

Le monde du spectacle

Sélections CBEFT

samedi 27 fév.
20h00 LA SOIREE DU HOCKEY.
Au Forum de Montréal, les Maple Leafs de Toronto rencontrent les Canadiens.
dimanche 28 fév.
23h10 CINE-CLUB
Les Soeurs Brontë. Drame biographique réalisé par André Téchiné, avec Isabelle Adjani, Marie France Pisier, Isabelle Hupper et Pascal Greggory. Orphelines de mère dès leur jeune âge, les trois filles d'un pasteur du Yorkshire ont été élevées

Au Ciné-Club, "Les Soeurs Brontë", dimanche à 23h10.

par une tante. Elles encouragent les efforts artistiques de leur frère et s'adonnent elles-mêmes à des travaux littéraires qu'elles font publier sous des pseudonymes masculins. Le succès d'un roman de l'aînée les fait sortir de l'ombre alors que leur frère, à la suite d'un amour malheureux pour une femme mariée, sombre dans des abus de drogue et d'alcool et meurt prématurément.
lundi 1er mars
19h30 ANGIE.
Joyce a un grave problème: son plus récent mari est en faillite et, conséquement elle se retrouve sans rente. Elle n'envisage évidemment pas de travailler.
20h30 TELE-SELECTION:
Point critique.
(police Story: Pressure Point). Drame policier. Un officier de police a de graves problèmes avec l'équipe qu'il dirige dont certains éléments sont sur le point de craquer. L'un d'eux a un complexe de persécution, un autre est alcoolique, un autre est trompé par sa femme avec un collègue et un autre est raciste.
mardi 2 mars
13h30 FEMME D'AUJOURD'HUI
La crise de l'homme de quarante ans: Au cours de cette émission qui sera entièrement consacrée à l'homme de quarante ans, on tentera de définir les problèmes qui se posent

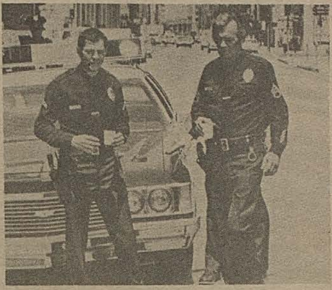

Télé-Sélection présente "Point critique", lundi à 20h30.

à lui à cette période de la vie.
mercredi 3 mars
11h55 LA ROUTE DE L'AMITIE
Catherine et Colin: Jenny et Cardston se retrouvent au milieu d'une intrigue à la Roméo et Juliette, version écossaise de 1850. La fille de Cowall Lamont, Catherine, et le fils de Hugh Campbell, Colin, ont fui pour s'épouser. Lamont est tellement contre ce mariage qu'il est prêt à tout pour tenir à jamais Colin loin de sa fille.
16h30 SALUT SANTE
A chacun sa santé:
19h00 GRIZZLY ADAMS
Les Chercheurs: Un ancien officier de cavalerie déposédé par un escroc se cherche une ferme dans la nature sauvage.

Les soeurs Marleau sur disque

L'ensemble musical composé de Denise, Diane et Marie Marleau qui a enchanté plusieurs gens de la région pendant qinze spectacles au cours du Festival de la Semaine Française, un en soirée à chacune des écoles secondaires de Paincourt et L'Essor, et les autres dans les écoles élémentaires de la ville et du comté, ont endisqué plusieurs de leurs chansons sur deux long-jeu intitulés "Comme il fait bon" et "Viens aimer, rire et chanter".

Ces disques étaient disponibles à certains des concerts, mais ont été vite épuisés.

Le Centre Tournesol vient d'annoncer qu'il aura ces disques en vente au prix de $8.50 chacun à son local dans le Centre canadien-français au 2418 rue Central, Windsor.

Pour renseignements, composer le 945-0156.

Des meilleurs idées...pour de meilleurs bureaux
Monarch
OFFICE SUPPLY LIMITED
1835 Provincial (anciennement Route 98)
Windsor, Ontario
966-2400
Livraison gratuite tous les jours
Amplement de stationnement gratuit

SOLUTIONS

Mot caché — GENERAL

REBUS
Syrie (Sire - I)

LABYRINTHE
Le crocodile, le cheval, le naja, l'ibis.

JEU DE LETTRES
Pivota - I : pavot
Sali - A : lis

JEU EXPRESS
Sistre.

PROBLEME 3684

Le dimanche à TVOntario

dimanche le 27 fév.
12h45 LE SKI DE RANDONNE
Panorama - une randonnée d'un jour:
Un bon fartage, des vêtements chauds font partie des préparatifs en vue d'une randonnée d'un jour qui doit s'organiser autour d'un chef d'expédition responsable du groupe.
15h30 ÇA, C'EST L'ONTARIO
Les loisirs: Clinton Archibald et son invitée Claire Pageau, du ministère des Affaires culturelles et Loisirs s'entretiendront de la place qu'occupe les loisirs dans la société ontarienne.
22h00 TELE-CINEMA
L'énigme de Kaspar Hauser: Drame psychologie - Allemagne - 1974
En 1928 on trouve, sur la place publique de Nuremberg, un adolescent avec une lettre en main. Le jeune homme, qui a passé toute sa vie dans un obscur réduit, sans aucun contact avec le monde de extérieur ou qui que ce soit, est incapable de parler ou de marcher normalement. Pris en charge par la municipalité, il est confié à un cirque avant d'être recueilli par le professeur Daumer, qui s'efforce de lui inculquer quelques connaissances de base. Cinq ans après, poignardé par un inconnu, il meurt sans qu'on ait pu percer le secret de ses origines.

L'Enigme de Kaspar Hauser, un drame psychologique à l'affiche de Télé-Cinéma le dimanche 28 février à 22h00.

A l'antenne de CBEF 540

jeudi 25 fév.
10h10 VIE QUOTIDIENNE: feuilleton "Célébration"
20h00 HOCKEY: Québec à Montréal
vendredi 26 fév.
8h40 BONJOUR SUD-OUEST: Louise Josée Mondoux s'entretiendra avec Gyliane Brassard sur les soins à apporter à la peau.
10h10 VIE QUOTIDIENNE: fin de "Célébration"
samedi 27 fév.
11h00 DANSE-ROCK: présentation des entrevues réalisées à l'école secondaire de Paincourt lors de la semaine française.
20h00 HOCKEY: Toronto à Montréal.
dimanche 28 fév.
15h00 LA SEMAINE A LA CHAMBRE DES COMMUNES: avec Murielle Paquin.
19h00 HOCKEY: Montréal à Hartford.
lundi 1er mars
10h10 VIE QUOTIDIENNE: début d'un nouveau feuilleton de Victor Lévy-Beaulieu intitulé "Pierre Leroy, prophète et martyr."
mardi 2 mars
8h40 BONJOUR SUD-OUEST: Janine Duguay de l'école L'Essor nous fait part des activités scolaires.
11h30 EN ACCORDS: le trio Pierre Leduc.
20h00 HOCKEY: Edmonton à Montréal.

Fleurs et cadeaux pour toutes les occasions

Seary's
1326 rue OTTAWA
MAIL TECUMSEH
MAIL DEVONSHIRE
258-3400
M. MICHEL BRUN, prop.
CHARGEX
MASTER-CHARGE

Roger J. DesRosiers C.R.
Avocat-Notaire
408 édifice Canada Trust
angle Victoria et Université
Windsor, Ont.
258-7354

Exprimez vos sentiments en offrant fleurs et cadeaux de chez
GERRY et PHIL
12308 chemin Tecumseh
Tecumseh, Ont.
735-2148

Phil Sadi
propriétaire

Tape – tambour
du lundi au vendredi · 9h45
CBEFT 78

Vous êtes bien INFORMES à
CBEF-540
Radio journaux à toutes les heures.
Nouvelles locales à 5h58, 6h57, 7h55, 8h57, 9h58, 10h58, 11h55, 15h58, 16h55 et 18h30.